朝鮮日報 夕刊

社說

滿身瘡痍의 齋藤內閣 ─ 總辭職은時間問題 ─

一

一時 議會에서 問題되든 中島、鳩山兩相의 辭職問題가 一段落되어 겨우 安堵의 빛이 비치든 齋藤內閣은 所謂 帝國人絹株賣買事件의 進展에따라 黑田大藏次官이 現職으로 다시 司直의 손에 걸리게되어 또다시 黑雲에 掩蔽하게되었다. 回顧하면 再昨年五月二十六日 犬養內閣의 뒤를 이어 所謂 擧國內閣을 組織한지 滿二年 그間 閣僚를 갈기 海、外、陸、商、文의 五相과 書記官長을 合하야 무릇 六人에 達하얏섯다. 이제 大藏次官이 다시 現職으로서 拘引收容되다하면 閣員의 半以上을 更迭한셈이나 이러한 滿身瘡痍를 끌고서라도 果然 現內閣을 維持해갈가。

二

齋藤首相의 論法으로 나가면 一商相의 失策은 一商相個人의 行動에 屬하고、一文相의 醜聞은 一文相個人의 言動에 屬하니 一大藏次官의 行動도 一大藏次官個人의 行動에 돌리고말수도 잇겟지마는 今次의 黑田次官事件은 前日의 閣僚事件과 달라서 現職으로서 司直의 손에 걸렷고、따라 直接 監督責任의 자리에 잇는 高橋藏相이 傍觀하고 잇을수업는 處地에잇다. 그러므로 事勢가 이미 이리된 以上、高橋藏相의 辭任은 時間上의 問題요、따라 齋藤首相이 가장 重히 여기는 首相、藏相、內相의 三元老中 一人이 缺如한다면 政治上의 責任은 둘재로 잡는다하드래도 事實上으로 內閣을 維持하기가 困難할것이다. 그러타면 아무리 버티기로 有名한 齋藤首相이라할지라도 總辭職을 斷行치 아니치못할것이다。

三

勿論 齋藤首相의 원이라、이제 곳 이것이 實現되리라고는 밋지안는다. 高橋藏相도 一時 辭意를 洩漏햇으나 顧切次官의 服務도 犯罪事實의 判明을 기다리기로하고、齋藤首相은 「法的有罪事實이 判明된 後 進退를 考慮하겟다」는고 하지안엇는가. 그러므로 司法에서 豫審이 終結되기까지에는 辭職치 안흘지며、假使 豫審終結後 黑田次官이 有罪로만 決定되지 안흐면 亦是 從來의 執拗主義를 그대로 維持할것이다. 그러나 現職의 次官을 拘引收容하리 만큼 司法의 손이 나설때에는 問題가 有耶無耶에 終了될만한 細類의것이 아니오、또 黑田次官外에 다른 高官들이 또다시 問題中에 잇다니、齋藤內閣의 運命은 結局時間上의 問題인듯하다。

四

綱紀肅正을 내세운 現內閣에 綱紀紊亂가 續出하는것은 奇異하다. 그러나 後繼內閣을 云云하고버리는 現內閣에 다른 手段으로써 內閣을 倒壞이라는 手段은 나오시아흘것이다。旣定 防備하라는곳으로 役入하라하는것이다。綱紀問題를 第一로 내세우는 非常時內閣이 綱紀問題로서 三人의 閣僚及准閣僚가 辭[illegible]化하매 어찌 버티기로有名한 齋藤子인들 딴 口實을 만들랴。

高橋藏相辭職으로 齋藤內閣은瓦解?

大野特銀課長外高官等關係

一般政界觀測一致

【電通東京電話】 齋藤首相은 그談에잇서 明瞭하바와가티 黑田次官의問題가 豫審에서有罪로決定되면 進退를考慮하겟다고하나 豫審의終結까지에는 相當한時日를 要함으로 高橋藏相이 齋藤首相의술로ㅣ모순에 同意할는지안할는지는 多大의疑問이잇는대 아마高橋藏相은 早急히引責辭職을 斷行할것이며 此에對하야 各閣僚가極力慰留할것은明白하나 그効果는업슬것이오 結局 高橋藏相은辭意를貫徹할것으로 보는同時에 齋藤內閣은 瓦解될것으로一般政界의 觀測은一致하여잇다

總辭職은時間問題

【聯合東京電話】 大藏次官問題는드듸어大野特銀課長兼秘書課長에 波及하야問題進展의深刻化를豫想케되엿는대 更히大久保銀行局長의 進退도急迫되엿다고傳하게되엿슴으로大藏省內는勿論政府部內도 異常的衝動을바더 高橋藏相의進退問題는 一層注視될네이르럿고政局은 徐徐危機에直面하게되엿슴으로 政界各方面도緊張을呈하야事件進展과함께 齋藤首相의此에對한 態度를注視하고 政變來空氣가濃厚하다

六月下旬政變來?

問題一段落까지留任한다하나 客觀的情勢가不許

【聯合東京電話】 黑田大藏次官의 某事件에關한 綱紀問題에對하야 齋藤首相은 十八日 西園寺公側近者를招致하고 右問題가 一段落되기까지 總辭職할意思가업는旨를 老公에傳達하도록 依賴하엿다고傳하는바 齋藤首相은外部의倒閣策動을 警戒하면서 우물우물主義로 나가려하나 問題는更히 進展될것으로보여 黑田次官의召喚에 關하야는 現內閣의支柱인 高橋藏相도 責任을痛感하고 適當한時期에 進退를決할것이나아닌가 보이는傾向이만흐며 同時에事件이 進展되면 如何히執着主義의 齋藤首相이라도 結局挂冠하는外에길이업슬것이다 特히倒閣運動이 逐日激化하고 잇슬뿐안이라 漸次深刻化하여짐으로 政府가 우물우물主義로 나가려하드래도 客觀的情勢가 此를許할는지 안흘는지는 疑問이다 또藏相이 언제辭職의態度를 表示할는지알수업서 政變은 時期問題로되엿는데 六月下旬 또는七月上旬에는 政變이잇슬것이라는說도 잇는情勢인대 此事件의進展如何로 高橋藏相의 態度如何에依하야는 政局은 急迫될것으로 重大視됨에至하엿다

日曜日도不拘 監理官等續續召喚

【聯合東京電話】 黑田次官問題는 二十日에至하야 依然進展되여 大野特銀課長은 午前七時二十分에 別項과如히召喚되엿고 更히銀行監理官相田岩夫氏도 小石川區久堅町七四의自邸에서 檢事局에召喚되엿고 同九時에는 休職銀行檢査官補志戶本次郎氏도 警視廳刑事의同行에依하야 東京地方檢事局에召喚되엿다 모다別舘調室에서檢事의取調를밧고잇는대 檢事局은右事件의進展을봄에이르럿슴으로 非常히緊張를示하고 廿日日曜日에도不拘하고 黑田主任檢事를爲始하야 八木、長尾、久保內各檢事는 早朝부터登廳하야 다시召喚된三氏의取調를行하고잇다

實行委員을擧하야 首、藏相에辭職勸告

國同總務會서決定

【聯合東京電話】 國民同盟은 十九日午後四時麻布區의總裁邸에서緊急總務會를開하고 安達總裁 山道總務以下各總務參集하야當面의政局에關한情報를交換하야그對策을協議한結果

一、現內閣의倒壞는인제 必然의것으로政界에一大波紋을生하려하는情勢에잇슴으로 國民同盟은此에善處함에 잇서遺憾업도록期할것

一、來二十一日午前九時에左의實行委員으로하여금 齋藤首相、高橋藏相을訪問케하고辭職勸告를行할것

一、實行委員 中野正剛、清瀨一郞、小山谷藏、加藤鯛一、菊池良一、岸衛、高橋壽太郎

一、同日午後二時로부터本部에서全體會議를開催할것

으로決定하고나올時勢를背하야旣定方針대로斷乎히倒閣의實을期하기로되엿다

黑田政務次官

市谷刑務所收容

【聯合東京電話】 十九日드듸어現職그대로召喚되야 午後에 時까지 黑田主任檢事의取調를바든黑田次官은 이미上奏御裁可의手續도되얏슴으로 곳法曹會新館으로부터 自動車로地方裁判所에護送 新館樓上에서南角豫審判事의房에서 同判事로부터 拘留訊問을바든後곳市谷刑務所에收容되엿다

黑田事件과各派觀測

內閣總辭職은 時期上問題

政友會推移注視

【聯合東京電話】 黑田大藏次官의進退에伴한 某事件의進展은 政局에甚大影響이잇다하야各方面에서注目되고잇는데 右에關하야 政友會에서는 現內閣은 議會에서綱紀問題를爲始하야그進退를 云云하엿는데 이제또黑田次官의召喚을보게되엿슨 諸般의情勢로보아 人세總辭職은時期의問題라고보는것이當然하다 이境遇에 次期政局擔當者는如何한사람이될는지 매우注目되는바인데 前議會에서 政黨政治復活의要望이 相當히根據强하게 主張되엿슴으로딸아서政友會로서는 此點에重點을置하고 輕擧妄動을避하야國民의期待에 副케함을必要로 하여政局의推移를注視하고잇다

重大責任未免

民政黨의觀測

【聯合東京電話】 民政黨에서는 黑田次官問題에關하야如左히 批評하고잇다 前議會에서 今回의事件에關하야 政府를代表하야大久保銀行局長은 何等違反이업다고言明하엿다 그런데 今回黑田次官이 召喚起訴된것은 言明을違反한것이며 直接 高橋藏相의 重大한 責任問題이다 또綱紀肅正을 一枚看板으로하고잇는 現內閣으로서 政治上重大責任은 免키어려운것은明白하다 特히黑田次官은 浪人노릇하는것을 끌어올려서 더욱이勅選에까지推薦한것이아닌가 萬一本事件이擴大함에잇서서는 大藏省銀行局長의全滅로되며 前代未聞의不祥事로된다 따러서 政治的으로 今回의事件은 重大影響을 波及하는것이라고 觀測되나

內閣留任하면 社會不安增大

加藤國盟幹事長談

【聯合東京電話】 國民同盟加藤幹事長은말하엿다 黑田次官이召喚된以上 起訴는當然한問題이다 齋藤內閣은 綱紀肅正을 重大使命으로 誕生한것이다 特히議會에서 藏大臣의辯明은 根本으로부터 다시飜覆케한것임으로 高橋藏相은勿論 齋藤首相도引責辭職할것이오 萬若이대로 內閣이存續한다면 思想은激化하야社會不安이增大되야如何한事態를 惹起할는지도모른다

內閣更迭도不得已

貴族院에서重大視

【聯合東京電話】 黑田大藏次官의召喚에對하야貴族院有力側의意向을綜合하면左와如하다 位置는者、富한者利를따르는者名譽를求하는者가서로合하고서로意氣合致되야 亂束하는일인데 國家를衰亡에導引하는것으로적은 刑事政策보다도배(船)를삼킬만한大魚를놋치지안는것이肝要하다 是를是라하고 非를非라하는 思想은荒廢치안을것이다라고現下의社會는 全般的으로綱規가紊亂되엿다 此際에 司直의府가腐敗墮落치안은것은깃분일이다 高橋藏相도그대로잇기는 안될것이다 그結果內閣이更迭되게된다하드래도 不得已한일이다 라고事態를매우重大視하는데 高橋藏相의態度如何에依하야는政局은重大化할것으로보인다

不安空氣를解消 政界安定希望

土方日銀總裁談

【電通東京電話】 黑田次官問題는政局의 前途에不安의暗影을投하야 事態의推移如何에依하야는政變까지도 豫想되게되여 政界財界各方面에서도政局의進展에多大히 注目하고잇는此際土方日銀總裁는 十九日午後左와如히말하엿다 數日來急速히 財界各方面에政局不安의 噂이傳하야特히取引所等에서는 여러가지데마를돌니는者가 잇슴을듯게됨은 實로遺憾이다最近財界의前途는 漸次曙光이빗주어이대로進하면 財界의好轉은疑心업다고 觀測되는此際이에與하는影響은 決코적은것이만치 政局不安의際이財界에는 一日이라도 速히政局不安의空氣가解消되고 政界가安定되기를要望한다

聯盟理事會 十九日休會

三十日부터再開

【聯合주네브十九日發】 第七十九回聯盟理事會는十九日의會議로써議事를 끗마치고一旦休會하기로되엿는데 來三十日更히會議를繼開할터이나 議題는하나도處理되지못하엿다

黑田次官의拘引

某重大事件은 一時檢擧의一段落을告한듯하야 政府도지못할態度를 가젓든바 十九日早朝 突然黑田大藏次官의拘引을行하야 再次擴大의形勢를보이기에 이르럿다. 今後繼的으로某某高官도 장차召喚을當하리라고하는만큼 그擴大의 範圍와程度는 豫測을許치아니커니와 大藏省은省內의大動搖를이르키어 全般事務가 停滯되고잇는만큼高橋藏相으로부터 人心安定의 訓際까지發하얏다

高橋藏相辭職說

現內閣에對한 西園寺公의態度가 그다지나쁘지안한것을알자 政局은漸次安定狀態에들어가게되야든바 黑田大藏次官의拘引으로말미아마 高橋藏相의辭職說이 놉하지고잇다. 임의 議會中에 斷然 綱紀問題가잇슴을 밝하야든만큼 지금에와서 引責의行動을取치안키는 大勢히困難하리라고생각하거니와 高橋藏相은 現內閣內의重鎭인만큼 前例에依하야 單純한更迭로써 內閣의持續을도모키는不可能하지안할까고推測된다。

聯盟理事會開催

十四日로부터 國際聯盟은第七十五會의理事會를 開催하얏는데 그議題中에서가장問題를 이루고잇는것은 對中技術援助에對한라이히만博士의報告書와 對滿關係의事項으로서 滿洲國不承認原則을變改치안하되 郵料計算만은承認키로되는同時 라이히만博士의報告書도 드되어採擇을보앗다。

軍縮會議는絕望

聯盟理事會의開催를뒤이어二十九日로부터 軍縮一般委員會도開催하려라고傳하얏섯는데그 內에各國의個別的交涉이 全然失敗로들아가게되얏까닭 開會부터가疑問에 屬하게될뿐이아니라 假使開會된다고하더라도 곳休會狀態를 招致할것이라고하야 軍縮會議는 究竟絕望視된다。

리氏壽府에出馬

이지음 聯盟理事會가 開催되야잇고 또 軍縮會議의再開도 論議되는 쥬네브에 蘇聯外交人民委員長 리트뷔노프氏가 突然나타나서 非常한注目을이끌게되얏스니 그것은 아마佛外相발루두氏及英國代表와 會見하야 蘇聯의聯盟加入問題를 具體化시키려는것이아닐까고 생각된다。

蘇外交陣容更新

蘇聯에서는 外交人民委員카라한、소코리니코프兩氏를 罷免하고 그대신 크레스친스키、스토모나코프兩氏를 登用하얏스니 今後歐米에對한事務는 크레스친스키氏가 擔當하고 近東及遠東에對한事務는 스토모나코프氏가 擔當할터로 兩氏모다 리트뷔노프氏의 두터운信任을바더온 外交家라고 한다。

米國의失業救濟

루즈벨트大統領은 一般產業資金 特히 失業救濟資金으로 總額十三億弗의莫大한追加預算을要求키로決定하고 十五日議會에向하야 右法案에對한救濟를發하얏다. 루즈벨트氏에依하면 新追加豫算은 다른財政計劃과 決코同一視할수업는것으로 적어도一九三五年初부터緊急失業救濟와再就業을繼續하는데까지 充分하다는것이다。

米國의罷業騷動

씨아를 산자고一帶 太平洋沿岸各港埠頭人夫一萬五千名의 總罷業은 더욱더惡化되야 그背反者를襲擊하는騷擾까지이르럿다. 米政府當局의警衛도 多數의死傷者를내기에까지이르럿스니 그와가튼不祥事의意見을드르면 나라의[illegible]에當하야 그와가튼不祥事가發生한것은 적지안한遺憾이라는것은 結局나라의精神을理解치 못한다는것이다。

라트비아의政變

十六日라트비아國은 알베르트大統領에依하야 팟쇼主義의쿠데타가일어낫는데 議會及政黨은全然活動의阻止를當함뿐이아니라 社會黨領首들은 續續逮捕되고 팟쇼政治가完全히實施되야잇다。

滿洲船에蘇發砲

十二日黑龍江航行中의滿洲船은 蘇聯側의砲擊을當하얏는대

滿洲國은 强硬한 抗議를提出하나 蘇聯은 蘇滿沿岸의偵察을目的하기때문 不得已한行動이라고反駁하야 아즉相持中에잇다

蘇佛同盟論擡頭

軍縮의失敗로 佛國內는 더욱이蘇聯과의 接近을企圖하고잇스며 蘇聯도 日本에對한關係로 佛國과의親善을 꾀하게 되나. 요사이佛國內 各新聞에는 蘇佛同盟說이 자조論議되야잇고 方今佛蘇間에 그와가튼祕密交涉이 進行된다는消息까지 流布되야잇다。

蘇中密約說流布

蘇聯政府는 今番張家口駐箚總領事를復活하얏스며 有復活과 同時 南京政府는察哈爾綏遠兩省에 向하야 蘇聯官民의張家口 庫倫來往을 許하라고 指令하얏다. 그것은 蘇中兩國間 內蒙古交通通信에關한密約이成立된것을 意味한다고一部에서는觀測하고잇다。

脫退効力發生前엔 高率關稅不可能

日本商品에關한議員質問에 英植民相下院서答辯

【電通東京電話】 聯盟을脫退한日本에對하야 委任統治諸國에게差別的關稅를 賦課할수잇느냐 업느냐는目下 英下院에서問題도되엿는데 十九日松平大使로부터 外務省에達한報告에依하면 去十六日下院에서一議員이 南弗利加의 委任統治領인카메룬에는 日本으로부터陶磁器、塗料、石鹼、卷煙草等의 雜貨輸入이 莫大한데다가日本은이미聯盟을脫退하얏슴으로 同地에서는 差別的高率關稅를賦課치안는가 對하야관리라고質問하얏슴에 프·리스터植民相은 日本은聯盟을 脫退하얏스나明年三月二十七日이되지안흐면 그効力을發生치못하고또同地에서 日本에對한差別待遇는 콩고盆地條約及日英通商條約에依하야 禁止되엿슴으로 差別的高率關稅의賦課는不可能하다고答辯하얏다

後任大藏次官

藤井主計局長으로確定

【電通東京電話】 大藏省大野秘書課長은 十九日午後二時半高橋藏相을赤坂表町의 私邸에 訪問하고 黑田次官의休職에伴하야後任次官詮衡에對하야 指揮를請하엿던바 藏相은主計局長藤井眞信氏를後任으로內定하야 大野秘書課長은藏相의意向을바더 곳更히駒込의主計局長私邸에藤井氏를訪問하고 病間安兼藏相의意思를傳達하엿다 此에對하야 藤井局長은同意의旨를答하엿슴으로 後任次官은藤井主計局長의昇格으로確定되게되엿다

軍縮條約達成 目下의急務

獨、伊折衝意見一致

【聯合羅馬十九日發】 히틀러首相의軍縮特使든리벤트로프氏는十九日羅馬에到着하야 軍縮問題에對하야 뭇소리니首相과重要會見을하엿다 獨佛兩國의意見이對立하야 一般軍縮會議는決裂의破局에直面함에 至하엿스나 뭇소리니首相과 리벤트로프兩氏의 會見에서는어데까지든지 一般軍縮條約의達成을企圖하는目下의急務라함에 意見이一致되엿다

悲觀은尚早

米軍縮代表談

【聯合주네브十九日發】 米國軍縮代表데ㅣ비쓰氏는 十九日쥬네브에向하야 巴里를出發하얏는데 出發에際하야 이러케말하엿다 一般軍縮會議는 이제重大한危機에直面하야 當分關係各國間에協定이成立될可望은업스나 그러나全世界의輿論은어데까지던지軍縮事業의成功을要望하고잇슴으로 會議의前途를斷念함은 아즉일으다如何튼 軍需品의取引으로巨利를取하는輩의 策動을絕對로排擊치안으면안된다

通車通郵問題로 南京政府重大聲明

一日을急히解決하면一日利益 決議案實行手段準備

【電通南京十九日發】 國民政府外交部는 通車通郵問題에關하야 談話의形式으로十九日左와如히重大聲明을發하엿다 外交部에서는 聯盟委員會에서決定한 滿洲國과의國際郵便交通回復에關한決議案의實行手段을 講究하려고 目下準備中이다 通車通郵問題의解決은不可避이며 딸아서此等의解決이一日이速히되면一日速히北中財政經濟의發展에努力을集注할수잇는것이다

勃牙利國에 大騷擾勃發

首都包圍通信斷絕

【聯合벨그라ㅣ드十九日發】 情報에依하면 불가리아에重大한 騷擾가勃發하야 軍隊는 首都소피아를包圍、電信電話等一切通信은斷絕되엿다

勃牙利國에 超黨內閣成立

政情一旦鎭靜

【聯合소피아(불가리아)十九日發】 니코라쓰·무샤노프氏를首班으로한 內閣은 去十七日總辭職을決行한以來 불가리아國內의 政情不安이甚하야 政局의實權을잡은 軍部의中心八十名은 極秘裡에會合하야 超政黨內閣을 潮成하고 國王에 建白書를奉하는等 여러가지策動이 行하고잇는대 結局 國王보리쓰三世는 右建白書를容認하고 十九日에至하야 軍部를根幹으로한 超黨派擧國一致內閣의成立을 보게되엿다 新內閣의首班은 아세도니아黨의首領元鐵道相게날기에프氏로 全國將校聯盟副會長 미다리에프將軍이 副總理格으로 新內閣의實權은 軍部에잇서 事實上

日曜氣配

◇期米 依然正米事情不變으로押目買氣를無視할수업스나 아즉時機待의傍觀으로 保合 氣配依然不變

◇綿絲 不變

◇株式 政局의進展을眺望하며傍觀風情으로氣配不變

大新	二三二、二〇
東新	七一、五〇
鐘新	一三〇、七〇
日產	三四、四〇
倫銀	一九片十六分九
米綿	一〇五高
印綿	休
爲替	三〇弗三十七仙

辭令

【電通東京十九日發】

朝鮮公立普通學校訓導兼公立實業學校長 深澤傳一郎

任朝鮮公立實業學校長(七等)

任朝鮮產業主事(七等待遇) 竹內操

八面鋒

◇黑田대신에 藤井信을 次官으로한은 大藏省의信用恢復工作。

◇副大臣이 現職대로 잡혀가도 泰然한 政府의 信用은 무엇으로땜질할가。

◇政黨도 미들수업고、官僚도 미들수업고、不安은누가막을고。

◇綱紀肅正과 人心安定을目標로成立되얏든 齋藤內閣은、언제解消되얏든가。

◇四月八日、慈雨洽普、善男善女、耕之耘之、十方世界、五穀豐登。(하옴소서)南無阿彌陀佛。

◇普光遍照、廿五世界、娑婆世界、古今一如。釋伽世尊、至急再臨。(하옴소서)南無阿彌陀佛。

今日本紙四面

效力本位 懷中藥

寶丹

보단

家庭에 旅行할때 지금이야말로 活用할때!

消化·殺菌·救急!!

三大藥効兼備·萬人必備의護身藥

寶丹의活用은

◇旅行散步에寶丹 ◇過飲過食에寶丹 ◇惡疫流行에寶丹 ◇消化器病에寶丹 ◇疲勞倦怠의寶丹 ◇還氣藥에寶丹 ◇暑痛吐瀉에寶丹 ◇節氣病에寶丹 ◇배멀미에寶丹 ◇頭痛眩氣에寶丹

定價 二十錢 三十錢 五十錢 一圓

全國各藥房에잇슴

東京·大阪 守田治兵衛

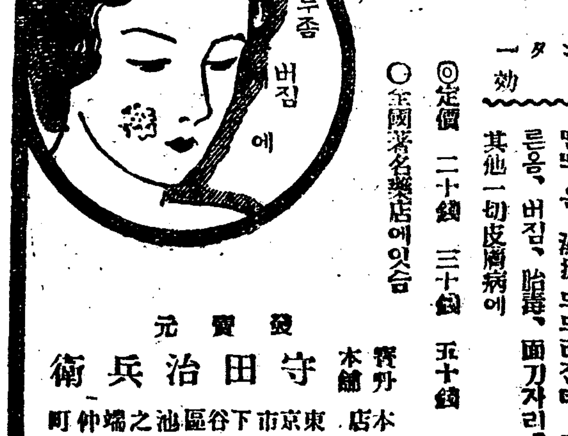

皮膚病菌의躍動!

一時的水劑等으로는……도리혀惡化할憂慮가잇다!

一步進한皮膚病藥 ヒンタ— (힌타)

★=綠葉이무르녹을때부터 梅雨期에이르는동안加日加增하는皮膚病! 一年中에도막요지욱부터가 溫度라든지濕氣가、皮膚病菌의繁殖活潑함에好時期가되여감으로、누구나지금이가장警戒함이必要합니다。

★=實로! 夏節의 皮膚病처럼귀찮고지긋지긋하고難治의病은업습니다、水藥等을발나서 一時는나흔것가티보여도放心하고잇스면皮下에숨어잇든病菌이곳머리를들고 혜처나옵니다. 이러케몃번거듭하는동안에、一生을두고고칠수업는難症에빠지는일이往往잇습니다。

★=그러함으로 皮膚病은輕症일적에徹底的으로治療치안으면안됩니다、그리함에는ヒンタ—를使用하심이무엇보다도조흔것입니다。ヒンタ—는 從來의揮發하기쉽고水劑와달나서크림狀으로잘塗擦하면곤적곤적하지도안코 藥効는持續的이며 고질의皮膚病에도殺菌作用이强烈하고 덧구나副作用의危險이업서安全하게吸收되여서 조금도刺戟이업고皮下에고가려움과아픈것、不快한皮膚病의괴로움을除하게됩니다、말보다實證을아시려곳實効를試驗해보십시요。

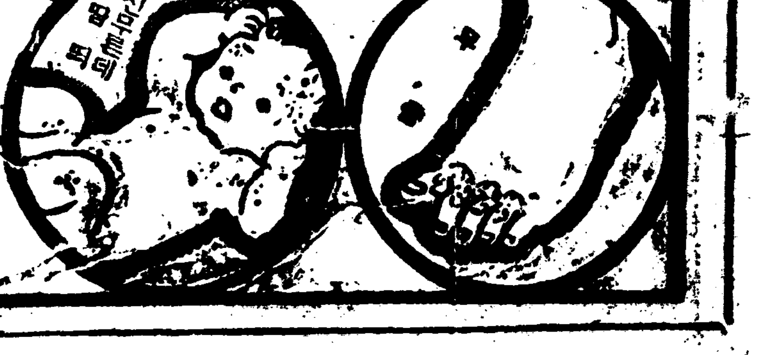

ヒンタ— 主効

음무습진、무좀、濕疹、濃痂疹、땀띠、옴、濕瘡、두두러진데、마른옴、버짐、胎毒、面刀자리、其他一切皮膚病에

◎定價 二十錢 三十錢 五十錢 一圓

○全國著名藥店에잇슴

發賣元 寶丹本舖 守田治兵衛

本店 東京市下谷區池之端仲町 振替東京二九八五番

支店 大阪市南區長堀橋筋二丁目 振替大阪五七三九番

◇더위청하는구준비◇ (오늘거리에서)

銀幕우에 再現된 二千園兒의 感激面

萬歲부르는自像에 恍惚하야 또萬歲

幼稚園園遊實況映畵大會

공권의 감격속에막을다친 본사주최 제록회 권경성유치원원유회의천진스러운 홍분에 물든수업는장면들을 본사는 본사영사반(映寫班)으로하여금포즉필림에 집어너케하여가지고『천사의 잔채』라고도 할홍지을이『필림』을처음으로 영사하는 권경성유치원원유회실향영화대회(全京城幼稚園園遊會實況映畵大會)는 예정과가티 십구일 오후 여들시부터 수송동(壽松洞) 수송공립보통학교운동장에서열렷다 정각전부터 장내를채운 삼천 관중의 각유치원원아들과 그들의언니 옵바인 보통학교생도들이고 그러고는어머니 아즈머니 보모들이 대부분이다 관중속에는 중앙(中央) 경성(京城) 두 보통학교 녀학생들이 군데군데모아서잇는것이보엿다 영사막우에재현되는당일의못아큰다운장면을바라볼때마다이영화의주연자(主演者)이든어린관중들은 갈채와 환호의소리가끈치지안코 보낸다 두보통학교녀학생들의산듯한맵시가 영사막우흠거리나오자 관중속의 당자들은 얼골을수그리고 서로엽꾸리를찌르면서 부고러워 하는것도 이밤의한점경! 이천진란만한감각의 일편의 최절정이라고도할 참가원아일동의 만세부르는장면이 나오자 어린관중들은 극도로 홍분하야『스크린』의 그들자신에 화응하야 손들을고함께만세를내불럿다 영화대회는 당야의 관중에게 잇지아니할기쁜감흥을남기고 동아홉시에무사히마치엿다

시카고에大火

【聯合시카고十九日發】 오월십구일오후 미국『시카고』의 가축잡산장(家畜集散場)으로부터 불이 이러나서 화세는순식간에 사방으로 퍼지어 연소일박마일여에밋치엇다 그손해는 사오백만불(弗)이상이요부상자도십이명이상이다 이외에 가축의 불타죽은놈이 다수일모양이며 이러케 큰불이 나기는 일천팔백칠십일년이래의 처음인큰불이라한다

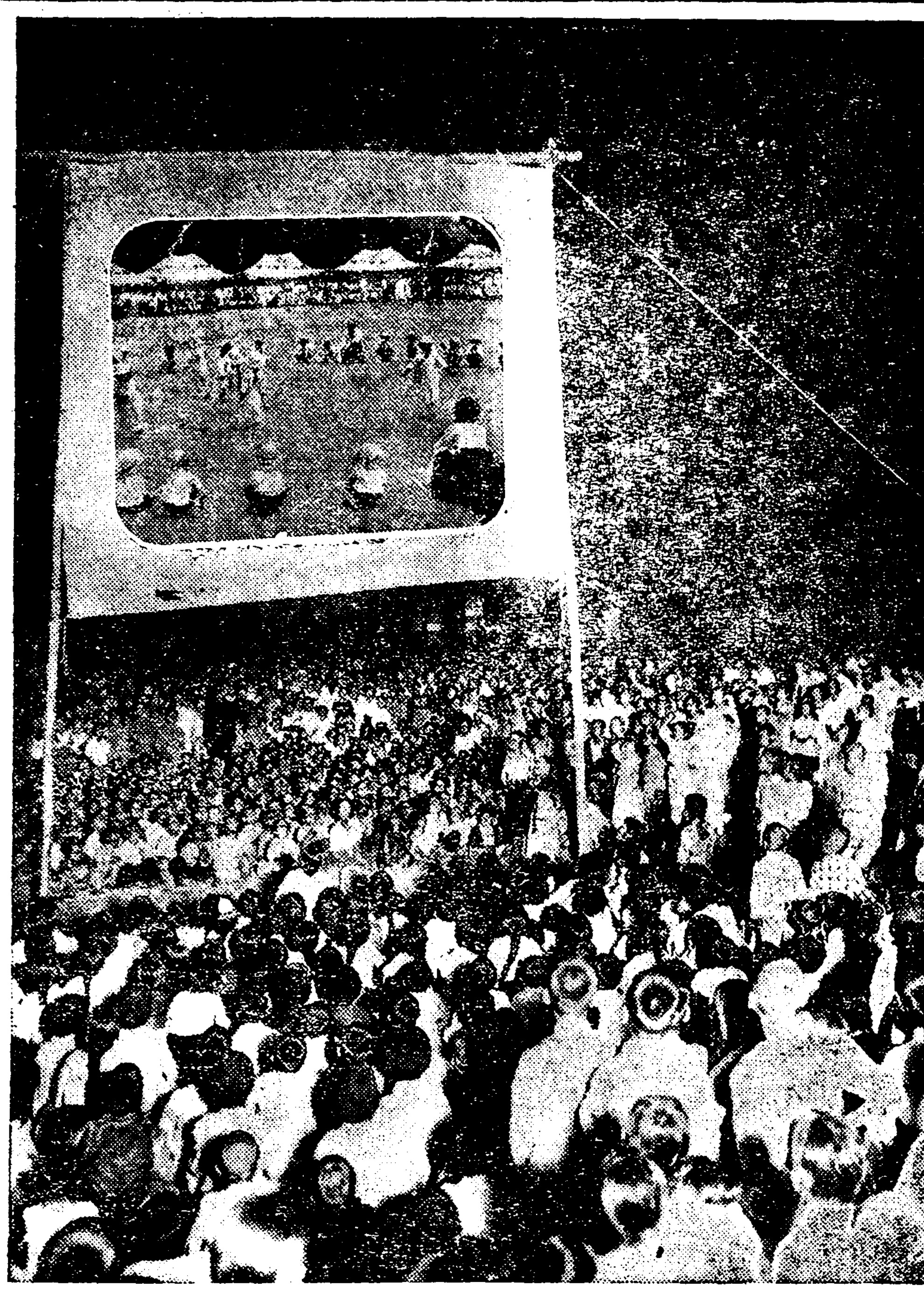

◇수송동 보통학교 교정에 열린 영화대회에모힌 관중◇

警官密輸事件李普翊 市內潛伏中에逮捕

萬二千圓現金으로地金사러왓다

平北警察部로護送

긔보=신의주(新義州)경관금밀수출단검거 사건당시에 신의주운정정(雲井町)에 사는최병은(崔炳殷)(三)의부탁을바더지금(地金)을사러 현금일만 일천원을가지고경성에올나와잇다가신의주에서 금밀수출단 검거선풍이 이러낫다는 자긔처의 전보를밧고곳 종적을감추엇든 전신의주서형사리보익(李普翊)(三六)은그간경무국에서 각지에 지명수배를하여 수사중이든바 이삼일전에시내 모처에 잠복하여잇든것을경긔도 경찰부 형사파에서 탐지하고 곳체포하여 평안북도 경찰부로 호송하엿다는데 그는 금밀수출단의 중요 인물이니만치이검거에 따라사건은 다시이외의방면으로 확대될듯 하다한다

비에저진"초파일"

日曜豫定한초파일은더문이업서저 各種開催는모다延期

이십일은 유례으로 사월어래초파일동양의큰성인 석가여래(釋迦如來)강탄이천오백년 둘이자일요일이다 불탄기렴봉찬회(佛誕記念奉讚會)에서는 종로(鍾路)일대에 미리부터수만흔사람이 나올것을예상하고 종로네거리에는 등을달고『파고다』공원아페는 봉찬탑을세웟다 장안의 이집저집에서는 이날이 밝기를비대하드니 뜻밧게 수심스러운비가 이십일새벽부터 나리기시작하야 예기하엿든 이날의성황을 여지업시 깨트러버렷다 종로네거리의 상공을 십자로얼고잇는 봉찬등들의 붉은등도 비에저서서 홍성하고 사람의떼를지 홍성홍성할할아럿든 시외절간의문권도 적막하다 이와함께 시내 수송동(壽松洞)각황사에서 개최할 각종회합도 연기하게되엿다 비만개이면 하로동안 참엇든홍까지 함께모아서이십일일의 봉찬은 더욱굉장할것을예상시킨다 그리고비는 오늘밤까지내리고 내일은 웃날은놀터이나 역시 호릴터이라고 한다

뚝섬씨름大會延期

뚝섬(纛島)주민들이 기다리고잇든씨름대회는 이십일일 일요일에성대히 거행하려든바 마침당일은 비가와서부득이 연긔하기로하엿는데 아직날자는 결정치못하엿스나 추후에 발표한다고한다

疾走中의自動車 轢見코는逃亡질

십팔일 오전 열한시이십오분경에시내 경운동(慶雲洞)구십번지 녀자사범부속 녀자보통학교압흔길에서 경운동오십번지 백제원(白濟院)약방 안수상(安壽相)의장남 동근(東根)(二)이가 놀고잇는데 마침 제동(齋洞)방면으로부터 달려오든 경제천상백삼십일호자동차가 전기소년을 치어서 혼도시켜노코는 그만전속력으로 종로(鍾路)방면으로 도망해버렷다 부근에잇는 제동파출소에서는 곳혼도한소년을 안동의원(安東醫院)에입원시켜 응급치료를 밧게하는한편으로 종로서에 보고하야그서에서는 사법계형사가 자동차로 피자동차의뒤를 쫏차갓스나그만붓잡지못하고 종로에서 일허버리고 마럿다다음에는 피자동차의번호를 차저서 수사한결과한시경에 이르러서야 종로삼정목오성(五星)자동차부의량재건(梁在健)(二五)이가운전하는 자동차인것이 판명되여곳 운전수를 인치하엿다 부상한소년은 머리를 독하엿다고한다

繁茂期利用하는 越境武裝團警備

武器略奪보다物資掠奪主義

國境三道當局과協議

고량(高粱)과 각종곡초의 번무기를압두고 두만강(豆滿江)과 압록강(鴨綠江)량국경대안의무장단박비에 대한 경무당국의경비대책은 새로운 공작을할시긔에 이르럿슴으로 경무국에서는 방금 국경삼도당국과 경비방책에대하야구체적협의를하고 잇다한다 원래간도동변도(東邊道)는만주사변이전에는 물자의 대부분을 남중국과 상해(上海)방면에서 공급을바터오든 관계상 은화중심물가와 금화중심 물가의 차이로 말미암아 일본상품인조선내의 물가와 만주물가를비교하여보면 만주물가가 대단히쌋섯다 그것이만주국 독립이후에는관세장벽(關稅障壁)과국교관계가 순조롭지못한 관계상중국방면의물자는 거이 만주에들어오지못함으로 대개 일본으로부터 조선신의주(新義州)함흥(咸興)등지를 통하야 교통불편한이지방에 수입되고잇서 물가가매우 빗쌀뿐만아니라 물자의결핍이 심하다 따러서현재반만군과 공산군이 가장만히집결하여잇는간도일대와동변도일대에산재한 수만의무장단은 식료품과기타 생활자료에 극도로궁핍한상태에 빠저잇는관계로 재래와가튼 무긔략탈을 목적한습격보다 물자를구하기위하야 조선내를엿보고잇서 점차 남진하여국경에 접근하야 두만강과압록강을출행하는 선박을 습격하며간도와 동변도일대에 산재한다수조선농민으로부터 량식을 징발하려는등 가진 획책을하고잇서 해빙한이후 다소안정한듯이 보이든 국경일대는다시무장단의 큰위협을 밧고잇슴으로 장단의 새로운 습격방식에대응할만한 경비의 새공작을강구하게된것이라는데 대규모적 토벌로인하야 일시는 각지에분산하엿든 무장단의 세력이최근에다시대두하야일반당국을긴장케하고잇다

良民毆打한巡查

論山駐在所의巡查瀆職事件

覆審서도體刑求刑

돈을 일허버렷다고 경관주재소에 신고하려간량민을 삼、사시간동안이나 결박해노코 무수히 란타하고 코에물을넛는등 폭행을한사실로 공주(公州)지방법원에서 유죄판결을바든 원충남론산주재소(論山駐在所)순사리병규(李炳珪)(三三)에대한 독직상해(瀆職傷害)피고사건은 십팔일오전 경성복심법원에서 소야(小野)재판장、이동(伊藤)검사의 담임으로심리를하엿다 검사는 일심판결대로 징역오개월을구형하엿는데 피고는 집행유예의 동정잇는판결을 애원하엿다 사건내용은 피고리병규는대정십오년삼월부터 충남도순사로 팔구년동안이나 근무해오는동안에 절도체포、기타범인체포의 공로(功勞)로 오십오회나상을바든일이 잇섯는데、작년칠월오일에 충남공주군 탄천면복룡리(公州郡灘川面伏龍里)안병희(安炳熙)(三三)라는 사람이론산읍내장날에 일보러갓다가 몸에지니고잇든 현금륙십원과 금(金)닷돈중을 어떤자에게 도적을맛고서 론산주재소에 신고를하엿섯는데 당시그주재소 순사로잇든 리병규는 안병희가 도적을 마젓다는장소와 기타여러가지를 조사해보결과 사실이 조금틀린점이 잇다하야 도난신고를한안병희를 포승으로 결박해노코무수히 구타를하며고문(拷問)을만히 하엿기때문에 사오일동안 치료를중상을 입엇다는 것으로 말미암아피해자로 부터 고소를 맛나공주지방 법원에서 유죄의 판결을바덧든것이다 요지음이런 종류의범죄 사건이종종잇는것만큼오는이십오일의복심판결결과는 자못일반의 주목을끌고잇다

專門聯盟庭球中止

금일개최하려는 시내 전문학교 정구연맹전은 작야의 우천으로 부득이중지하고 다시가일을 정하야 열게되엿다

頻頻한金密輸

宣川署서三名引致

密輸總額三萬餘圓

【新義州】 지난십팔일선천경찰서에서는 돌연긴장하야 선천(宣川)읍내박문찬(朴文贊)을검거하는동시에 동인의 가택을수색한결과 금괴(金塊)일관칠백몽메와 금괴매매장부를 압수하는일방 동인을엄중 취조한후선천경찰서궁서(宮城)형사는급거히십팔일밤 북행렬차로 신의주에출장하야 신의주 로송정(老松町)에잇는박(朴)모와안동현(安東縣)륙번통에잇는리한백(李漢伯)두명을검거하야즉시선천으로 호송하엿다는바 그내용은권괴상인이 공모하고 작년십월이후약삼만 여원의금괴를 밀수출한사실이 발각되여 그가티검거되것이라고한다

硫黃島爆發徵兆

【電通鹿兒島電話】 십팔일충승현(沖繩縣)지사로부터 녹아도현(鹿兒島縣)에도착한전보에 외하면최근동현류황도(硫黃島)가폭발할 징조가 잇다고도민이호소하얏는데 당국에서도 조사하고 도민에게피난을 권하엿다 그러나 도민은섬을떠난후의 생활을렴려하야 이에응하지 안을모양인데 만일분화할때에는 백칠십의생명이 근심되며 도배편도업는백해리(百海里)의고도임으로동현에서는가장침근망되는 녹아도에조사경계를의뢰하엿다

防疫週間

경성시내의 전염병환자발생은 축년증가하야 최근에 이르러서는 일년에 이천여명식이나 되므로 여긔대한 예방대책으로서 경기도와 경성부와 시내각경찰서에서는 협력하야 오는륙월사일부터 동월십일까지를 방역주간(防疫週間)으로 작정하고 각종의 예방시설을 행할 터이라는데 그동안의행사는 다음과갓다

六月四日(月)宣傳日 포스타ㅣ揭出、宣傳비라配付、立看板配送、自動車隊宣傳、活動寫眞館의字幕、라디오放送、其他宣傳塔建設

同五日(火)消毒及淸潔日 屋外、空地、道路、下水、便所、臺所、河川、井戶等淸潔消毒

同六日(水)衛生施設改善日 塵芥箱、便所、下水等의改修

同七日(木)蠅取日 蠅取紙及蠅叩配付其他

同八日(金)傳染病豫防日 檢病調査、無料診斷 비라配付等

同九日(土)結核豫防日 痰壺의設置、消毒의實施 略痰의無料檢査 健康相談等

同十日(日)健康日 早起會 라디오體操 遠足等

칼을품은親切!

늙은疋木行商의짐실어준다고는

自轉車에실고逃亡질

십구일오후 세시반경에 시내현저동(峴底洞) 사십오번지 변학일(邊學一)방의 필육행상윤(尹)마리아(六○)가 종로(鍾路)삼정목 부근을지나가고 잇는데자전차를탄 나히삼십세 가량의양복입은 신사가자못 친절한태도로가까히와서 자기는 병목정(並木町)에서 음식점을 펴고잇는데 집안녀자들의 녀름옷감을사겟다고하고는 로파를 다리고대화정(大和町) 부근까지 오자 그는늙은이가 무거운짐을 들고괴롭겟다고 하면서 로파의필육보찜을 자기자전차에실고는 그마자전차에 올라안저서 어대로도망을 해버렷다 급보를바든본정서(本町署)와종로서(鐘路署)에서는 방금각방에수배하야 이엉터리업는 범인의행방을 찾고잇는데 필육보시짐속에는 백여원어치의 물건이 드러잇섯다고한다

美術展覽會開場

제십삼회 조선미술전람회(美展)는이십이일부터 총독부박물관(博物館)뒤의경복궁(景福宮)내에서 열리어는데 회긔는륙월구일까지라한다

生活難으로 三才兒를遺棄

【咸興】 지난십구일오전한시경함흥부 황금정오정목 김기합(咸興府黃金町五丁目金基合)의집나무허청에서 생후 이개년은경과하엿음직한 남아가 울고잇는 것을소관파출소 순사가순찰중에 발견하여 본서에보고하는동시 함흥부에인도 하엿다는데 그아의원인은 아마드 생활난으로 먹여살일도리가 업서그리한듯하다고한다

市場問題로서 邑議九名辭職

【尙州支局特電】 상주(尙州)시장부지(敷地)문제로말미암아 십구일에 열리엇든 읍회(邑會)는 대단히분규하야 오전십일시반에 십삼읍회원중 십명이 출석하야 한사람을제외한 구명은 전부 사직하엿다 그리고동시에 이에책임을늣긴 삼원(三原)읍장도 당일에군수의 손에사표를 내엇다는데 이문제는 압흐로엇더케진전될는지매우주목된다

運動競技

極東올림픽 陸上第三日

【마니라聯合特派員十九日發】朝來의降雨로中止되엿든陸上競技第三日은午後三時에至하야競技를行하게되엿다 結果는如左함

(一六○○米릴레어)一着比島 三分二十秒三(極東新記錄)에 쓰트라다회이트、권다리아라 문나 二着 日本組 三分二十秒五(極東新記錄) 三着 中國組

【五種競技】得點比一○ 日六中○

▲一等 粂田秀治(日)三、四七六、八四五 ▲二等 吉住猛(日)三、三四五、五四二五 ▲三等 長尾三郎(日)三、二二四、八六五 ▲四等 陳內漁吉(日)三、一三三、五五五 ▲五等 아다아(比)二、九五○、一七 ▲六等 따루러(比)二、九二七、四七 得點日本一○比島六、中國四

【十種競技前半】

▲一等 메——(比)三六五八、五 ▲二等 村上(日)三四五九、一三 ▲三等 朝隈(日)三三五一、六四 ▲四等 小椋(日)三三一九、一二 ▲五等 빠하랄(比)三二五一、一五 ▲六等 張齡佳(中)三二五○、六五

十九日成績

	日	比	中
千六百米繼走	六	一○	四
五種	一○	六	四
十種	—	—	—
合計	一六	一六	八

比3—蘭2 比蘭籠球

【聯合마니라十九日發】十九日午後四時四十分 冒雨코競技場에서開始하야 結局三對二로比律賓勝

比 二｜一 三 蘭印 一｜一 二

四○—比三七 日比籠球

【聯合마니라十五日發】籠球二回戰은左의스코어로 日本勝하다

日本 二○｜二○ 四○ 比律賓 一八｜一九 三七

水泳

▲百米背泳決選

A組 一着 淸川正二(日)一分一二秒 二着 入江稔夫(日)一分一三秒 三着 푸란시쓰코(比)

▲百米自由型決選

A組 一着 遊佐正憲(日)一分○秒二(極東新記錄) 二着 高橋成夫(日)一分一秒一 三着 꾸즈만(比)

▲百米背泳決選

B組 一着 河津憲太郎(日)一分一○秒九(極東新記錄) 二着 明文ㅣ(日) 三着 ㄷ저쓰찬선(比)

▲千五百米決選

A組 一着 北村久壽雄(日)一九分五五秒四(極東新記錄) 二着 本田恕一郎(日)一九分五九秒六(極東新記錄) 三着 아란(比)二二分五八秒九

B組 一着 牧野正藏(日)一九分四七秒三(極東新記錄) 二着 石原田愿(日) 三着 모날ㅣ(比)

拳鬪는選手權賦與

【聯合마니라十九日發】定例會議第一日은旣報와如히 各部委員會를열고協議를進行하엿스나 各委員會가모다何等成案을不得하고 二十日定例會議까지넘기기로하엿다 十九日定例會議의結果拳鬪를選手權으로定할이多數可決하엿다

天氣豫報

曇一時晴

低氣壓은 黃海東部와北鮮에잇서 東進하고잇스나 高氣壓은 日本北東海上에擴大하고잇다 東岸과北鮮은 曇天이고其他는降雨中이다 朝鮮海峽은風이强하고 今夜는小雨가繼續할模様이나 明日은曇天이겟다

最高 二五、五 最低 一六、六 今日正午 一八、四

빅타ㅡ레코ㅡ드 六月新譜 (五月二十日發賣)

—朝鮮盤—

唱劇 不運한金玉均 丁貞烈

唱劇 暗行御使出道 朴月庭

노래 羽 葉

俗謠 진메따락이 / 자진메따락이 金

俗謠 영愁心歌 / 역음愁心歌

流行歌 실버들 / 내버려두서요

流行歌 님마지배 / 님오실거리 孫錦紅

漫曲 눈물의카멜 / 멋처라봄바람 姜石燕 崔南鏞

新民謠 야속한꿈 / 봄거리 李銀波

獨唱 錦屋のおろく / 他國の月 藤原義江

하모니카獨奏 思ひ出は彼方に / タンゴ・リーザ 佐藤秀郎

流行歌 椿咲く島 小林千代子 / さらば青春 藤山一郎 / 春の雨・酒場の唄 佐藤千夜子 / さくら・さくら ルンペン節 德山璉 / 新宿音頭 勝太郎 德山璉 藤山一郎

洋樂

交響管絃樂 交響曲『쥬피타ㅡ』(모차르트) 英國放送協會交響樂團

交響管絃樂 悲愴序曲(뿌람스) 英國放送協會管絃團

交響管絃樂 交響的舞踏調(그리ㄱ) 巴里音樂院音樂協會管絃團

交響管絃樂 匈牙利狂詩曲第二番(리스트) 倫敦交響管絃團

管絃樂 베니스의商人(組曲)(로쓰) 바르비롤리及其室內管絃團

洋琴獨奏 奏鳴曲 G調(슈만) 라비초키

提琴及管絃樂 詩曲(쇼ㅡ손) 메뉴인及巴里交響管絃團

提琴及管絃樂 華想曲 G長調(베토벤) 엘만及管絃團

提琴獨奏 『폴로네ㅡ즈』(비유탕) 스와ㅡ푸

低音獨唱 歌劇『보리스·고도우노푸』(무소르그스키ㅡ)(보리스의獨白) 살리아핀

高音獨唱 歌劇『金鷄』(림스키ㅡ코르사코프) ─太陽에의讚歌 노래나

女中音獨唱 小川에의感謝(슈바트ㅡ) 歌集아름다운물방아깐의少女 도ㅡ한

54—AR

金泉의作權移動 還作調停이九割

調停申立卄五件、陳情十三件

農地令實施앞둔地主의悖行

【金泉】 농지령실시가예고되자 지주들의이에대한 술책으로 작권이동이심하야 억울한 작인들은 지주를차저가 애원을하다 못하야 조정신립(調停申立)진정(陳情)등 최후적수단을 취하게된다는바 최근에취급한 조정신립이 이십오건 진정이십삼건이나된다는바 더다수가 이동리유가발약함으로 환작조정(還作調停)이구할에달한다하며 일차 조정을 신립하게되면 지주측의 감정은 살대로 사게되엿슴으로 권도가 매우주목저이라하며 일반은 이에대하야 위원들의특별한고려를 바란다고한다

猪群의跋扈로 農作被害多大

咸州農民의頭痛

【咸興】 함주군하조양면(咸州郡下朝陽面)일대 전답에는 근일멧도야지가 발호하며 밤이되 예잇는 작물에피해가 적지안이하여 군민들은 대불안상태에빠저잇스며 피해면적은 일만평이상나된다고한다

▲記錄係—金松年 黃炳周 黃 中友人 韓相玉 高鳳禹 李濟和 韓昌洙

二百圓을 教育機關에分與

【醴泉】 례천군호하동(醴泉郡下洞)에잇는서촌진삼랑(西村辰三郞)(五〇)씨는 자긔의혁면에따라서 례천을떠나 고향인산구(山口)현으로 가게되엿는데 그는이래 이십칠년간이나 살고잇든 례천을떠나가는 긔념사업(記念事業)으로현금이백원을아래와가티 교육긔관을위하야 분여하엿다고한다

金百圓 小學校 金五十圓 私設大昌學院 金五十圓 公立普通學校

海平에作權移動

調停委員會實地調查

【善山】 경북선산군해평(善山郡海平)지방에는동방긔인차제에 소작권이동이 잇서소작인측에서그억울함을참다못하야대구지방법원에 조정원을 제출하얏다함은 지상으로 루차보도가잇섯든바 작십칠일에 소작조정위원회로부터 송하(松下)、오(吳) 양씨가당지에출장하야소작인최원호(崔元浩)안석환(安錫煥)양씨와 지주대리인 경옥현(景玉鉉)씨를 호출하야 세밀한조사를한후 해 도지소개지까지 실지조사하얏다고하며압흐로불원간위원회의 조정이 잇스리라고한다

播種期압둔農地에 爭議가九十餘件

忠北에서表面化된것만

【淸州】 과보한바와가티 금년초까지에 충북에서 표면화하야일어난 소작쟁의가 륙십여건이엇섯든데 그후부터 파종긔까지에 날로늘어서 총계구십여건에달하는데 이것으로서 충북농촌의 지주층의무리한행동과 소작인층의 비참한생활이 상상될수잇다한다

河站農民運動會 部署任員決定

【江華】 강화하점농민운동회를오는 음사월팔일 하점공설운동장에서 개최한다함은 보도한바어니와 이번대회의 임원들을아래와가티 선정하엿다한다

▲會長 金麗植 ▲進行係—申東徽 ▲接待係—徐鍾鳳 洪在弼 ▲準備係—金裕琬 黃寅成 徐鍾連 金享植 高學周 金正植 李求德 ▲審判係—黃祐日 黃祐成 尹準相 許滔 黃義大 里

普校認可遲延으로 學齡兒處理困難

當局의誠意를疑心

【大浦】 다년현안으로서갈망하여오던 강원도양양군 강현면(江原道襄陽郡降峴面)공립보통학교인가문제는 신청을 다하야 긔금(基金)적립을 완납하는동시에 사월일일개교를압두고 일반준비에 분망중이라함은 긔보한바어니와 사월개교는 유야무야가되고 오월하순이되도록 인가가 나지아니함으로 학령아동들은 린근학교에 지원도아니하고잇다가 학제(學制)상 년령은초과함으로 취학난을 극히우려하야 학부형측에서는 면당국에질문이 빈번하다는데 면당국자의말을드르면 민간측에서는 면당국을 무성의하다고하나 상사(上司)의 처리임으로 구체적확답은 할수업고 다만면민과함께 상사의 처분이속히되기만 고대한다고 운운

元楚線第二區 敷設工事着手

【永興】 다년간숙망의적이되여잇든원초선(元楚線)공사가작년중에 제일구공사를 끗맛치고 금년도에 제이구착수긔를 당하야 당국의예산관계로 중지설이 대두되자 속성위원들의 열열한 활동으로금년도구궁비(救窮費)속에서 삼만원의예산을 계상하엿나섯은 당시보도한바어니와 저간도당국에서도 공사착수준비에 급급하든중 지난십일일함남도청 토목과에서 전긔공사의 입찰을한바원산팔목조(八木組)에게 이만칠천원에 락찰되엿다 그리하며 동조에서는 이삼일전부터 영흥에드러와 제이구공사착수에 분망중이라는바 궁만놉흔 이때에 한가지도움이 되리라고한다 동구간은 선흥면동한리(東韓里)、宜興面(寬興面)성리(城里)까지인바금년도공사가제이구까지완성될는지가의문이라는바 일반은성리까지 완성시킴을갈망한다고한다

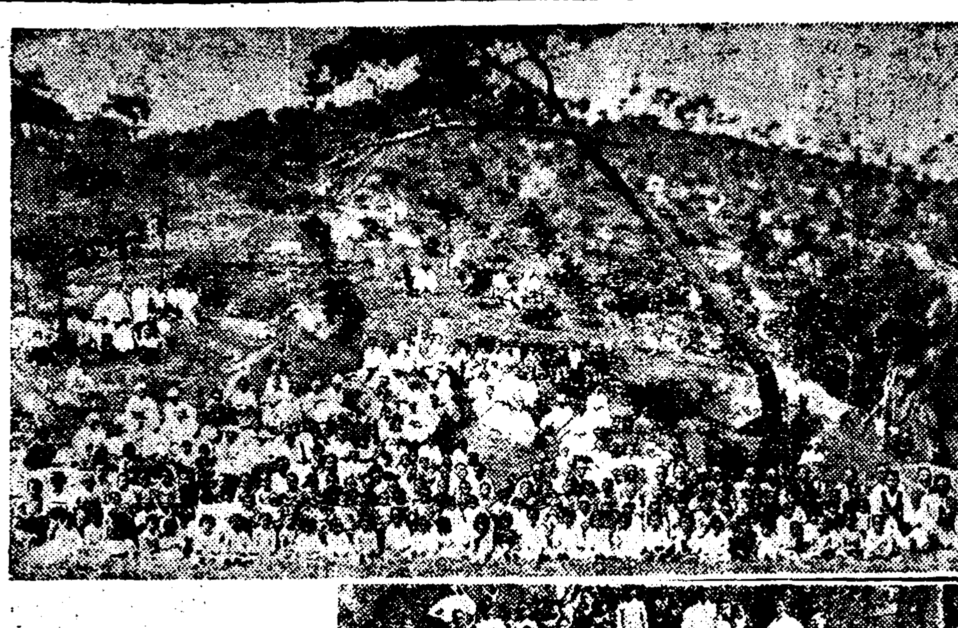

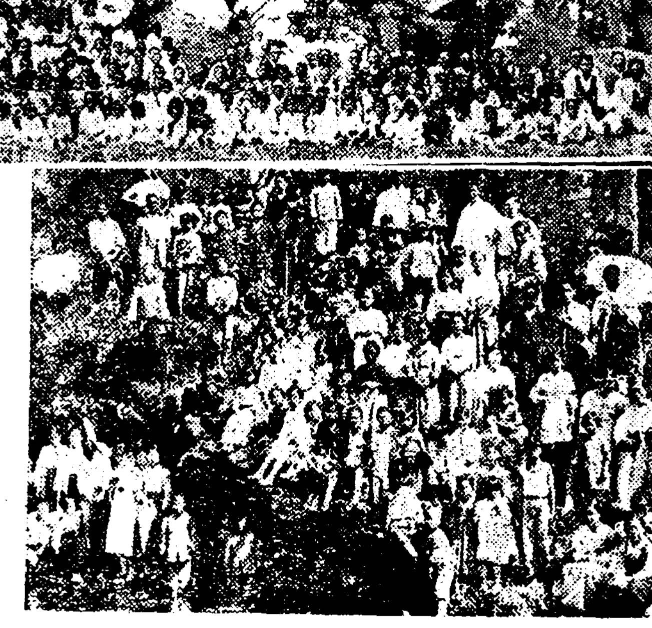

◇各地어린이 園遊會畵報

(上) 洪原、三湖兩幼稚園聯合園遊會記念

(下) 沙里院東部主日學校園遊會記念撮影

水越堤防을改築코저 陳情委員을選擧

丹北面民會議에서

【安東】 경북의성군단미평야(丹美平野)에잇는수월제방(水越堤防)은수년래홍수로결궤된곳이 불소하야 약간의홍수만잇서도 전답의피해면적이 천여정보이며 로연동(魯淵洞)일부는 침조산와(沈竈產蛙)의상태를면치못하는중 개수공사에 대하야 당국과 루차교섭이 잇섯스나아직것 긔공의날을 보지못하엿슴으로 이를긔성키위하야 수일전에 면민대표자제씨와 다수의지주등이 결합하여 진정위원을선거한후 불일간 당국을려방케되얏는데 위원의 씨명은다음과갓다한다

李仁榮 金敬淵 李康郁

緣故者를無視 河川敷地를占有

其他面內利權을無理히獨占

郡當局에서事實調查

【大邱】 경산군안심면장(慶山郡安心面長)김문한(金文漢)씨는 면장의 직권을리용하야 면내의 리권을 부정하게 취득한것이 최근에탄로되야 면민의여론이비등한동시에 소관군당국에서는 그진상을 재삼조사하는중인데、이제그자세한 내용을드른즉 동면금강동(琴江洞)압내가에잇는하천부지(河川敷地)십여정보는 수십년래로 동리사람들이 개척 경작하야오던바 그동안동민들은 수차 정식대부를밧고저 면장에게 그수속방법을문의하얏스나 종시 면장은『하천령(河川令)이 실시되기전에는 대부를바들수 업다』고핑게하야 오다가 가만히 그족하 김원동외 수인의 명의로 동부지대부허가를 자긔가신청하야 과거연고자들의점유물(占有物)을 일체몰수하고 소작료를 일일히 자긔집으로바다드리게되엿다 그리고 또대부조건에

一、하천에식목(植木)하지말일

二、하천에제방(堤防)을하지말일

등이잇슴에도 불구하고 삼년부터 제방과식수를착수하야 이로말미암아 작년홍수때에 대안의 제방이 결궤되엿다 이것이문제를닐으켜 경산면고산면(慶山面孤山面)관계자팔십륙명이 서로도토목과(道土木課)에진정서를 제출한일이잇스며 또 한편으로는 과거 동유재산(洞有財産)동유림정리시에 숙천동(肅川洞)동유림정리를 당시군당국에서 면장에게일임식힌것을 긔회로 국유림대부규정(國有林貸付規程)을 교묘히 운용하야 림야십삼정보를 횡취한일이잇섯다한다 이에대하야 소관경산군수 길진희(吉鎭熙)씨는 다음과갓치말한다

『안심면장의 비행사건은 아즉그진상을 완전히 조사하기전에는 확실한대답을 하기어려우나 하여간이일이 세상사람의입에 오르내리게된것만으로도 매우불안한일입니다 충분히 조사하야 적당한처치를하고저합니다』운운

琴江洞 李三和氏談

권리 금강하천부지문제에 대하야 연고자인 동리 리삼화(李三和)씨는현장에 실지조사차로차저간긔자에게

『이논은 도라가신내선친이자수로 개간하야 십수년동안을 경작(耕作)해오던것을 돌연히 삼년전부터 김면장이 내토지가되엿스니 소작료를 밧처라하기로 할수업시 그해부터소작료를 무러줍니다 세상에가난코 무식한면민을 잘지도해주기는커녕 도로혀 이런일을 하니엇지그를밋고안심하고살겟습닛가 원래 이논을경작하야 여섯식구가 근근히사라 가던우리가족은인제 소작료를 물고보니 매년부채가나서 압흐로는 뮈리할밧게는 다른도리가업겟습니다』운운

義州松長水組工事場에 人夫四名이死傷

二名壓死、二名重傷

【義州】 지난십칠일 오전륙시삼십분경에 의주군송장면수리조합(義州郡松長面水利組合)공사장에서 땅을 파들러가는데 내길되는 흙산이문허저서 작업하든인부중 송장면송산동 조련봉(松山洞趙聯奉)(四五)과 동면설매동 리치수(雪梅洞李致洙)(二六)는 현장에서사망하고 그밧게두명이 중상을 당하엿다한다

佛誕祝賀擧行 義州觀音婦人會

【義州】 의주관음부인회(義州觀音婦人會)에서는창립된지 몃달이 되지안엇스나 장족의세로발전되여 회원이현재 륙십여명에 달하엿스며 금이십일이 불탄(佛誕)긔념일임으로동회에서는자승당(紫勝堂)인불교포교당에서불탄축하회를성대히거행한다하며 동회의간부는다음과갓다한다

▲會長 蔡成濟 ▲副會長 洪英子 ▲總務 金賢淑 ▲財務 張명기 ▲書記 安順福 李享淑 ▲布敎部長 張松海 ▲同部員 申봉희外四人 ▲幹事 崔愿淑外四人 ▲協議員 金成龍外四人

處女自殺圖謀 情男과同居못해

【海州】 해주읍 북행정(海州北幸町)에 오신현(吳信鉉)외누외 거주하는김남훈(金南勳)(三三)의누이동생 김용권(金容權)(一九)은 지난십팔일새벽 한시경 전긔주소에서양잿물을먹고자살하려는것을 전긔용권의어머니 리(李)씨와옵바김남훈이가발견하고시내 평화병원(平和病院)에입원시키로 중이라는바 그내용을드르면 용권은해주남본정(海州南本町)에서락원식당(樂園食堂)을경영하는천병협(千炳協)(二四)과 오래전부터 련애관계를매저 오든바천병협은 본처가 잇슬뿐만안이라 첩(妾)까지잇는 터임으로 용권의부형은 그들의결혼을 극력반대함으로 이에분개하야 자살을도모하라는것이라고한다

卄八回의窃盜少年

刑事責任年齡이問題

【釜山】 당시부내초량정(草梁町)에잇다는 절도범 김상룡(金相龍)(一六)은 작년십일월이래 부내를 도라단이며 전후 이십팔회의 상품절취를한것이 부산서(釜山署)에 검거되여 목하부산지방법원 공판에 심리중이나 체질(體質)의발육불량에원인한 것인지 외면보기에열두살박게안되여보여 당임판사는 형법시행년령인 십사세에달한지 그여부를판정하기 가심이어려워 더욱이 호적이업다함으로 의사의감정을 밧게되엿다는데 부산형무소편산(片山)보건의사의 감정을바다 십사세이상이라고 단언하나 더욱신중을요함으로 실확일아친 초량철도병원에다리고가서 고야(高野)의학박사의 감정을청하엿든바 확실한 년령을알지못하야 당임판사를여러가지로 괴롭게하엿나 한다

江景에棄兒頻頻

春窮이나흔悲劇 二日間에二件發見

【江景】 충남강경본정에잇는 사정덕윤정두하(篤坂井頭下)에 지난십칠일 일흔아침에 생활난에 시달린듯창백한 중년로동자가 혼사람이 생후이삼개월의 유아를 허후대기에 싸서안고잇드니 미구에그로동자는 간곳업고 어린아이만 강보에싸이여 울고잇슴으로 사정직이는 곳경찰에 알니엿다는바 아마도 생활난에 양육할길이 바이업서서 그리한 모양이라하며 지난 십오일에도 왕금정나루터에갓난아이를버리여서 당국에서 보호를하고잇는 중이며 치난십일에는 논산군팡석면오강리 보독에또한 갓난아이를 버리여서 소관주재소에서 버린사람을수사하는중이라는바 이는 생활을고는실루처연한비극을연출하고잇는농촌의현상이라할수밧게업다고한다

職業科를設置

增級案을變更

統營山陽公校喜消息

【統營】 통영군산양면공립보통학교(山陽面公立普通學校)에서는 현재사학년복식(現在四學級複式)으로 다년간 증급문제(多年間增級問題)에 대하야 면민의 극력활동으로 이미 긔부금삼천원을모집하야 소화팔년오월경에 적립하야놋코 문제의 중급현안(增級懸案)을변경하야직업과특별교실(職業科特別敎室)의설치에대한인가를 제출하엿든바 도당국에서는 긔보한 설계도(設計圖)와가티인가장이 하부되엿슴으로 면민과학교당국(學校當局)에서는 깃붐을 이기지못하며 공사착수에 분주중이라고한다

英文學專修 朴昌俊君還鄕

【平康】 평북선천군 태산면(宣川郡泰山面)출생으로일즉이 당지 보통학교를 마치고선천신성학교(信聖學校)를 졸업한후 평양으로나와 숭실전문학교(崇實專門)를 일천구백이십구년에 졸업하고 그해팔월에 북미로류학하엿든 박창준(朴昌俊)(三九)군은 『아이오와주립대학』 영문과(英文科)를 졸업하여 『비·에이(B·A)』의 학위를 밧고다시『미네소다주 북극립대학영문학연구과를 졸업하여 엠·에이(M·A)』의 학위를밧고지난오월십오일 금의환향하여 방금고향인선천에서 집을품어잇든바 압으로선천보성녀학교(保聖女學校)에몸을 밧치여교육계에 종사하리라한다

◇寫眞…朴昌俊君

開城서열리는 國際拳鬪試合

五月卄二日밤

【開城】 고려청년회주최로오는 이십이일 오후팔시반부터 동회관에서 국제권투대시합을 개최한다는데 백광림(白光林)대미국인단스·차—드의 대권과송도선수 황종대(黃鍾大)군의초등장등 매우볼만하리라는바 시합상대는 다음과갓다고 한다

白光林對米國人 단스·차—드 八回戰

曹乘球對金洙鉉 六回戰

金鍾安對金慶培 六回戰

黃鍾大對李亞鈞 三回戰

朴鼎錫對高松秀日 三回戰

外數組

又復一名發生 腦膜炎患者

【元山】 지난십오일에원산시내에류행성뇌척수막염환자한명이 발생하얏다함은 이미보도한바와갓거니와 십칠일에 또한명이발생되엿다 그는시내 륙정이번지 묘교진종(猫橋眞從)(七)이란아이로서 지난팔일부터 발열하야 알타가 십칠일 원산도립의원에서 진찰한결과 뇌척수막염으로판명되엿다 원산서 에서는 곳환자집과 근처일대를 소독하고 방역에노력하는중 이라한다

『말못할事情』에 鐵路에서自殺

【平壤】 십팔일 오전 륙시이십분경 평양부 홍매정(紅梅町)일번지 일본인대규청길(大槻淸吉)집압철도에 익사체가잇는것을중행인이발견하고평양서에계출하여 검시한결과 그는진남포부비석리(碑石里)장분곤(張文坤)으로 판명되엿는바 회중에는 현금 칠원삼십륙전은 지갑과『나는말할수업는 사정을 갓고잇다 다만부탁하는것은 평북창성군 창성면성풍동(平北昌城郡昌城面城豐洞)강병운(姜秉雲)과 동군읍내동문외(東門外)강봉주(姜鳳周)량명을 차저주시오』라고쓴 유서가들어잇서이것으로보아 계획적자살로 생각되는데 사고는 어느렬차에서생겻는지 전혀 알수업다한다

遭難同胞에 救濟捐補傳達

【奉天】 거월 안동선본계호하 우십대(下牛心臺)에서참변을당한조난동포(遭難同胞)를위하야 만주조선인구제회에서 여아를본계호에 도착하야 본계호거류민회에 구제금을 전달하고본계호 만철병원에서 치료를 밧고잇는 조난동포를 일일히위문한후 심심한위안을주어 귀봉하엿다한다

鮑魚採捕는解禁이나 操業船數를制限

當業者間對策을協議

【釜山】 소화륙년이래 번식보호의 명목으로 전복(鮑)의채포를 서느시기동안 금지하여오든바 오월일일부로 채포금지기한이해제되여 경남(慶南)의 잠수기내업(潛水器漁業)은 일층활기를 띄우게되엿다는데 감독당국으로부터 팔『센치』미돌』이하의 적은전복은 잡지못한다는 제한을나리게되며 작업선(作業船)도 이십척에 제한을밧게되여 경남연자권부가 십사일오후일시부터 미도파(美都巴)에서 모혀 작업선 이십척의 제한을 반대하는동시에 삼십척이상으로 하야주기를 요망하는진정을 총독부에드리기로 결정하고 협의하야 맹렬한 긔세를보이며석화의 금어구역도 즉시철폐하야달라기로하얏다한다

平壤에大火

二棟二戶全燒

損害二萬五千餘圓

【平壤】 십구일 오전삼시 사십오분 평양부내 완구상(玩具商)등도맹(藤島猛)의 창고에서 발화하여 『세루로이드』와 『고무』로만든 완구가 갓득 찻든만큼 맹렬한불길은 것잡을사이도 업시 린접한오전(奧田) 소유의창고에까지 밋처서 등도상점삽만원 오전상점오천원 합계삼만오천원의 손해를보고 소방대의활동으로 동륙시사십분경 진화햇는데 발화원인은 방금조사중이오 바로그부근에는 계림상사회사(鷄林商事會社)와 조선화약회사(朝鮮火藥會社)등의 화약창고가 잇섯든만큼 일시는대소동을연출하엿섯다한다

龍興江工事로 四十人家毁撤

그들의갈곳은어데?

【永興】 함남영흥군을끼고흐르는룡흥강은 작년부터 하천공사를실시하야 진흥(鎭興)방면부터시작하야 오든바 이즈음은 마장(馬場)부근을착수하게되여 헐리게될 가옥이 사십여호나된다는데 일반은개축 공사준비에 분망한일방 당분간 거주문제로 큰근심중이라한다

青年一名押送

【保寧】 지난십륙일에본적을 전남라주(全南羅州)에두고충남보령대천(忠南保寧大川)에와서 거주하고 잇는 리호건(李好乾)(三〇)을라주경찰서의 수배로 보령(保寧)경찰서에서체포하야 압송하엿다는데 원인은 아마사긔사건에관한모양이라고한다

오디라

五月二十日(日曜)

◇午後六時 童話와讚佛歌 一、童話 釋迦世尊 二、讚佛歌 가、花祭行進曲 나、光明 다、花祭의노래 라、三寶恩

◇同六時二五分 講演 佛誕二千五百年에對하야 金蘿月

◇同七時三〇分 俗謠 一、愁心歌 二、긴아리 三、라렁 四、난봉가 五、漢江水打鈴 金秋月 朴明花

◇同八時 라듸오드라마 『도망꾼이奇譚』 ●配役● (登場順) 夜僕…金聖雲 酒幕軍…王人三 밤느진女人…金德姬 도망가는浮浪이…尹星畝 그의妻…金仙草 盜賊…徐月彰 빗생이…金聖雲 라듸오풀래이마—링 指揮朴珍

◇同八時三〇分 唱劇調 一、短歌 錦岡名山 二、唱劇調 박타령 朴綠珠 鼓手池龍九

◇同九時 빠이올린獨奏와獨唱 一、빠이올린獨奏 메누엣드 하이든作曲 二、獨唱 내故鄕으로보내주…포스터作曲 三、빠이올린獨奏 레—르고 헨델作曲 四、獨唱 愛蘭사랑가…라作曲 五、빠이올린獨奏 안단테…볼로호作曲 六、獨唱 黃昏의海邊…玄濟明作曲 獨唱金永澤 빠이올린獨奏金生麗

◇同九時四五分 滿洲로부터 中繼

◇同八時 라듸오드라마 『도망

五月廿一日(月曜)

演 奉天의近況 朴鎭東

◇午後〇時五分 時調와俗謠 一、時調 二、遊山歌 三、赤壁歌 文明玉 李正云

◇同一時〇分 家庭講座 生活改善과迷信打破(一) 李貞圭

◇同六時〇分 兒童劇 시골쥐 서울쥐 延禧學院學校兒童 指揮 毛麒允 音樂及效果싸움

◇配役◇ 시골쥐…李光雲 서울쥐…李世文 食堂보—이甲…金光善 乙…金鍾烈

◇七時三〇分 講話 個人所得稅의實施에對하야 稅務監督局稅務部長 李昌根

◇八時〇分 唱劇調 一、短歌 二、春香歌、宋萬甲 鼓手丁元燮

◇八時四五分 連續古談 一枝梅(一) 朴秋湖

五月廿二日(火曜)

◇午後〇時五分 伽倻琴散調와 倂唱 一、散調 (가)진양조 (나)중모리 (다)자진모리 二、倂唱 (가)短歌 (나)沈淸歌 金惠子 鼓手 池龍九

◇同一時 家庭講座 生活改善과迷信打破(二) 李貞圭

◇同六時 童謠와 피아노獨奏 一、童謠 가、齊唱 개암이 나、齊唱 初夏의 南山山路 다、獨唱 山넘어저쪽 라、獨唱 숫곰질 二、피아노獨奏 아름다운五月…프란쓰作曲 三、童謠 가、獨唱바다 나、獨唱 자장가 다、齊唱 시내물 라、齊唱 고향의봄 中央保育學校 伴奏及獨奏 高…

◇同六時二五分 라듸오講座 朝鮮語講座 個人所得稅

◇同七時三〇分 講話

◇同八時 吹奏樂과獨唱 一、吹奏樂 압호로 二、獨唱 솔한사랑 三、管樂四重奏 祝福 四、吹奏樂 에니—로—리 五、獨唱 나는멋는다 六、吹奏樂 칼과바페 救世軍 育兒院밴드 指揮 W·E 노—벌 獨唱 아—느트

◇同八時三〇分 歌曲 一、羽調三數大葉(男唱) 二、羽調頭擧(女唱) 三、編樂(男唱) 四、編(女唱) 五、泰平歌(男女合唱) 河圭一 金水晶 玄琴 金雨埈 洋琴 金相淳 大笒 金永根 長鼓 金一字

◇同九時 連續古談 一枝梅(二) 朴秋湖

◇同九時三〇分 (東) 特種講 1·스 氣象通報 …

◇得稅의實施에對하야 (二) 稅務監督局稅務部長 李昌根

못견딜不眠도

이를마시고나서부터

何時인지모르게熟眠되고

무거웁든머리가漸次輕快해저

睡眠은心身의健康上 生理的으로 不眠症에걸리면 夜間就寢해서도 晝間腦에 集中햇든 血液이全身에還流치안코、멍하고 수월하게잠들지 못하고、겨우잠들게되드래도 熟眠이되지안코、雜夢으로 夜半에잠을깨여、다밝게되여서는 잠이모자란氣分으로다음날까지 疲勞하게되는것입니다

學生의試驗 工夫後나 日常머리를쓰는사람은 不眠症에걸리기 쉬운것이니、이것을等閑이여이면神經衰弱이되여서 나무가지가 微風에도휘청휘청動搖해서 곳칠수업는양으로、些細한일에 맘이꺼리끼어지고、興奮이되여서 더욱더욱病勢를進行케하오

春日暖和한데 졸음이오는것은마뜻한氣候도、全身의筋肉血管이膨脹해서 腦의血液이他에循環됨으로 腦가조흠이오게되는것가티、平生不眠으로괴로움을當하는분도、血液의循環이조화지는同時에、神經이强健하게하는것이라고

安眠熟睡 이될는것입니다 不眠症에견되지못하야 一時睡眠劑를服用하면、몸의허결慣性으로 大端히 되든사람도世上에잇스나就寢의時、小盃로한잔식養命酒를먹으면、手足이끗까지 血液의 循環이잘되며、元氣가붓고말할수업슬만치氣分이조화지며 머리속이시원하야 마치도無心의小兒와가티 콜콜安眠熟睡하야 翌朝에는元氣가漲溢케되어頭腦가明快케되어工夫나일이잘되며 能率이增進하야、이와가튼 깃분일은업다고、함으로 질거워하는분이만슴니다

어려운 學理나理論의說明은必要가업슴니다 實驗界에眞實한好評이 이날로놉흔醫學家三百年來의家傳秘法으로 釀造한養命酒를 即時體驗하시어기뻐움을어드십시요

永年濃霧에掩閉되엿든 頭腦가明朗해젓다

千葉縣安房郡 相原次郞

小生은 오래동안、不眠症과胃腸病으로 苦痛을밧으므로、種種의療法을 해보앗스나、하나도効果를엇지못하고 참으로困難을밧엇슴니다、聞聞新聞紙上으로養命酒가、조타는것을듯고곳한甁을사서 服用하엿슴니다 그랫드니 漸次로、胃腸이조금씩조하저서、二三週間服用을繼續한結果、조금씩睡眠도제대로되게되엿슴니다、아래서더욱더옥養命酒에 信賴를두고、愛用하기約半個年、永年苦痛을밧든不眠症과 胃腸病이、此養命酒로完全히 업서지고지금에는多年掩閉되엿든 濃霧中에서脫出한것가튼 實로明朗한氣分이 되엿슴니다 이絶大한養命酒의効力에小生自身은勿論、家族一同이다질거워합니다 그래서小生은友人其他 七八名의虛弱者에게도 本養命酒를勸해서 飮用하게한바、모다그有効함을賞讚하고잇슴니다。玆에感謝의意를表하는바입니다

寫眞은 相原次郞氏(假名) (九年 三月 二日付)

小瓶進呈

意外 의好感을주는深山等의葡萄酒보다도맛잇는것을實物로紹介하기爲하여 養命酒試驗用小甁一本無料進呈中이오니 東京市澁谷區上通四丁目廿一番地養命酒本舖出張所로곳葉書를보내시오。

滋養强壯飮料로서…

▲神經衰弱의人 ▲不眠에 하는人 ▲貧血과冷症의人 ▲肺가弱한人 ▲胃腸衰弱의人 ▲腦力精力減退人 ▲根氣薄弱한人 ▲虛弱體質의人 ▲産前産後婦人 ▲病後回復期等等

信州伊那의谷名産 日本專賣特許

鹽澤家傳 養命酒

携帶用 一圓廿錢 大瓶 三圓 徳用 四圓

◎全國有名한藥店百貨店에잇슴

品切되엿을때에는便宜上東京出張所로注文하십시요 送料弊舖負擔、代金引換으로發送바듭니다

乞注意 僞造品잇스니 專賣特許養命酒의文字와鹽澤家養命酒의名을주의하시압

信州上伊那郡中澤村大草 鹽澤宗興 製造元 養命酒本舖天龍館

東京澁谷區上通四丁目廿二番地 出張所 養命酒本舖出張所

洛東江沿岸麥作 被害補償을陳情

駕洛、菉山、大渚、鴻旨等各面서

蒙害地四千五百町步

【釜山】 락동강(洛東江)일천식공사의 불완전으로 원인한금번연안(沿岸)수해의피해에대하야맥작(麥作)의 커다란 인한국고보상의 진정은 긔보한바 대저면(大渚面)와피해맥답오백정보와 록산면(菉山面)을 위시하야 대저면인이경남도청을방문하야손(孫)심구일 산업부장과 송하(松下) 내무부장과게 해국고보상에 대한대책을진정한 가락면(駕洛面) 의피해맥답 일천정보의 다수는날이지날사록 피해지로부터 아구성을질으게되여 오로지 일천식저수지(貯水池)공사의불완전으로인한 염해(鹽害)를 이번비오는틈에조수에따라 염수를 흘려보내바릴 작정으로 수문을태워바렷든것이 일시에 비롤파저수(貯水)가 한류하야 홍수와가튼물의범람을 보게되여 맥작과묘종장을 혼란 식혓슬뿐 이라하며 오직 보리밥 으로 춘궁(春窮)을 면하려고 바라고원하든 보리조차 못먹게되니 압호로 사라나갈도리가 업다하며 김해군내의피해는 사천오백여정보에달하야 국고보상의 길외에는 구조할방침이 업다하야 려두진정을 오게된것 이라는데 송산업부장은 진정온 가락위원일동에게 넘어도무성의한 답변을하야 회담중도에 나가바려부득이내무부장을 려방하야 설운원정을 호소하얏든바 진정온뜻을참작하야 압호로 보상구조책을강구하고 당국으로써 할수잇는한의일은 실시하겟다는 동정에넘치는 답변에감사하고 다시토목국을 방문하야 공사의완성과과해를당한 원인이 공사불완전에잇는것을 지적하리라 한다

龜城郡下에서 機關車에轢死

【新義州】 지난십륙일오전칠시경 평북귀성군 서산면신덕동(龜城郡西山面新德洞)수리조합(水利組合)공사장청부업자진전규조(津田圭造)의소유화물발귀기관차십일호에도로령대를연결하고 운전수리천희(李天熙)가운전하여가지고 로동면 운흥동부근을 질주하는중 그동리에잇는최봉운(崔鳳雲)(三三)이가압호로뛰여 건너감으로 급거히정거하엿스나 그만 최봉운의량족하퇴부가 끈허저 버렷는데피해자는약한시간후에 그만사망 하여버렷다한다

西山面一帶에 腸窒扶斯猖獗

【龜城】 귀성군서산면일대에 장질부사가 발생한지 벌서여러날이되엿스나 아직도 근절되지못하고 환자가속출함으로 지난십삼일에는귀성서위생계에서공의김제영(金濟英)씨를대동하고 왕인동(王仁洞)에출장하여이백여명에게 예방주사를 실시하엿는데 지난십사일에는신덕동(新德洞)에 장석린(張錫麟)(四八)이 라한자가 사망하고 도입명이발생하엿다하며 귀성서에서는 소독과예방에주력중이나나날이창궐만해가므로일반동민은대공포중에잇다한다

生命을賭한飲酒 酩酊中에絶命

【新義州】 부내 남본정 손계진(孫啓震)포목상(布木商)에점원으로잇는부내남산정(南山町)사백 삼십이번지 김정호(金鼎鎬)(二○)은지난 십팔일 오후십이시경에 상점문을 닷고 엇던농무들과가티 술을 먹으려갓다가 십구일오전 세시경에 돌아와서 가티잇는 점원들에게 아모러한말한마디도업시 서낙사람처럼 자리속에 들어누음으로 다른사람들도무심이 그대로두엇다가 자고잇든바가티자든 점원이 동오시경에 잠을깨여보니 김정호는 이가 절석하야잇슴으로 즉시 부내남본정순천의원(順川醫院)과 북본정송도의원(北本町松都醫院) 김외과(金外科) 고의사와부내대동의원 렴의사(大同醫院林醫師) 제씨를청하야응급수당을하얏스나 때는임의 절명된후임으로 아모효과를 보지못하고그대로 죽어버렷다는데 검단한의사의 말을들으면동공(瞳孔)이 커진거로보아서혹시모루히네가튼것을 먹지나 아니하엿는가의심되나 모루히네를 마신대도몰과두시간동안에급사하지는아니할터이니 아마도 술을마신후뇌일혈(腦溢血)로급사한듯하다고 추측된다고한다

朴雄成、鈴木德平、裵之庸、沙里院金融組合、五成商會、第一公立普通學校、沙里院商業學校、鳳山金融組合、鳳山郡農會、李鍾基 ▲三圓式朴在淳、崔昌顯、崔鍾鳳、康自昇、金觀兆、西鮮貿易社、沙里院材木商會、平元商會、阿波弘可、金濟範、朝鮮自動車部、李貞鍔、天滿政會、沙里院藥局、宮本荒太郞、▲二圓式 梁鳳祥、洪鳳祥、李啟燮、李恭泰、朴弘求、金淳吉、李熙鼎、吳得淵、朴孜燮、崔貞淳、久田商店、位田雲居、元、日進商會、金明金物店、崔基鳳、金季洙、申泰權、星、東洋商會、中上商店、李時鶴、尹炳寬、德新學校、韓、金元鎬、崔基寬、新博多屋、李延植、井上商店、福新商店、미까도 ▲一圓式永一、協盛商店、數新商店朴成文、會、金鎭昇、三徐社、朴永默、兄弟商店、製粉所、金自化、李秉俊、朴樂默、沙里院貨物自

鎭南浦各精米所 一齊操業을中止

原因은檢查苛酷과原料不足

數千從業員生活問題

【鎭南浦】 진남포정미개의대표공장인길선(吉善)、삼성(三成)、영순(永順)、계등(?)제등십여정미소롤비롯하여 의정미공장까지 이삼일전 부터 일제히 종업(操業)을 중지하게 되여 당업자는 물논각방면으로 막대한 영향을밧고 잇다는데이제 그원인을조사한바에 의하면 정부외장과저장(長期貯藏)으로 인하여 원료가부족되는것도 원인이지만 더욱이 검사제도가너무 가혹하게되여 부득히휴업하게되는것이라는바각정미소에서는수천명의 직공과그의 가족들은 그날그날의 생활을 유지하여가든수천명의 직공과그의 가족들은 합하면 실로이 만여명의생활이 위지에직면 하게되여 각정미소가 휴업하게될은 지난오일반부민의 사활문제라고하겟는데 정미소관게자는다음가치말한다

吉善精米所金道善氏談

【부득히휴업하지 안을수업서】 젼부가 일제히휴업하게 되엿습니다 이제로부터 휴업하면 새곡식이 날때까지 삽사개월은 휴업을하게되겟스니 당업자인저이도 문제이지만 각공장에서 일하는직공과 그의가족을합하면 이만여명의 생활이큰문제입니다 원인으로 말하면 원료부족도되지만은 검사제도가 심하게되것이 가장큰원인이라고 하겟습니다 검사소가 도영(道營)으로 되엿슬때에는 이런 문제가 적엇는데 국영(國營)으로 된후 진남포 정미업자들은 큰영향을 밧게됩니다 그러나그네들도 꼭규측대로 하자는데는 엇절수업는일이지요 삼사개월식이나 휴업하게 된다는것은 진남포개항이래 처음되는 일이라고하겟습니다만운

全滿民衆代表會

新京서二十四日에開催

【新京】 오는이십일일부터삼일간 신경야마도호텔에서 전만조선인민회련합회(全滿朝鮮人民會聯合會)제륙회 정긔총회를 개최한다함은 긔보한바어니와 이총회가끗나는 다음날인이십사일부터 이일간 민회련합회와는 별개의회합으로 동장소에서 전만민중대표대회(全滿民衆代表大會)를개최하고 재만조선인문제에대한 중대문제를 토의할터이라는바 각처에서 만흔대표들이 모이리라하며 일반은이 대회에 만흔기대를가지고 잇다한다

出獄한共黨員 前犯發覺再檢

【平壤】 금번 일월 경성형무소에서출감한 중국공산당의 한당원이엿든 평남평원군 영유면부용리(平原郡永柔面芙蓉里)배팔십륙번지에 본적을두고 현주소를 평양부류정(柳町) 백십륙번지에둔 문종목(文宗穆)(三三)을 평양서에서검거하고 엄중취조를하는중인데 그는 소화륙년십월이일새벽 생활곤궁으로 인하여 중국상해(上海)『물단서』공원에서 평북선천출생 장도재(張道梓)(三三)(現在治安維持法違反으로 長崎刑務所에서 服役中) 평북출생김가철(金嘉哲)(二二)(現在治安維持法違反으로 新義州刑務所에서 服役中)외일명과 공모하고 상해법계하비로리(上海法界霞飛路里)『린컨아파ㅡ트』에 거주하는정윤교(鄭允敎)(?)

瑞山支局主催 市民大運動會

寄附金續續遝至

◇金錢寄附(第二回) ▲赤井賢兒 南方潛惠各五圓 ▲小田與市郞 玉木卯助各四圓 ▲島村仁助 村田良藏 稻葉勝治 岡安精一各三圓 ▲井元勇馬 上田純藏 金谷若大郞 川端勝春 川瀨渡 藤本德助 膝井切 永橋角太郞 丹羽松次郞 各二圓 ▲淺見六七八 加藤彌五郞 中島二郞 山下松喜上 島馬之助 西上彌五郞 小田楠吉 渡部 房太郞 境倉藏 高橋國太郞 島村勝之助 赤井芳水 田中 峯次郞 藤田光三郞 柴田滕市 木村茂雄 中山幸吉 櫻 井三郞 澤崎只一 横田龜藏 各一圓 ▲辻仁太郞 五十錢 ▲成源義三圓五十錢 ▲洪愚裕五圓 ▲瑞川麴子組合瑞一旅館 李彌成 東一旅館 郭熙燮 金學祚 鮮一旅館 明月館 金貞淑 各三圓 ▲曹武與二圓五十錢 洪淳泰 金京議 高哲龍 金學寬 曹秉哲 各二圓 文丁熟 李鍾云 金順弼 各

負傷當코解雇

營林署의苛酷한處置

【新義州】 지난십팔일밤본보당지지국에 나히 십륙칠세되여보이는 소년한명이 차저와서부상한팔을 어메고 하는말이아모죄업는사람을 구타하야 팔까지 중상케한후 해고까지 하는이런 억울한일이 어대잇소하고 하소연한일이 잇는데 그내용을듯건대 귀군은소변동부내미륵동(彌勒洞) 일백삼십팔번지에잇는리영준(李永俊)(八)으로서신의주영림서(營林署)제작공장에 직공으로 일급이십오전식밧고 로동하고잇든중지난십오일오후세시경자귀동무와 싸홈하고 잇는것을시천(市川)감독은 달려드러서 구타하야 팔에부상을당케한다음 가튼감독으로잇는 백(白)모는 전긔소변을 공장밧그로쪼처냄으로 강약이부동하야 쫏겨나와서 자긔집으로 도라가고저하엿스나 부상당한 왼편팔이대단히압하서 집으로 가지못하고 부내제중의원(濟衆醫院)에가서 응급치료를 바덧스나 긴치되기까지는 약이주일이상 요하겟다하며 설상가상으로 지난십칠일에는 해고까지 당한듯기에도 내우가련한일이잇다 한다

(?)귀군은 수절(시가이칠원)동을 강탈도주하엿든것을 자백하엿다한다

上巨里에行旅屍

【龜城】 귀성면리구동 (龜城面)상거리(上巨里)허문항(許文恒) 의집에서지난십오일아츰에지나가든행인한사람이갑작이죽은사실이잇다는데얼운은리병옥(李炳玉)(三二)으로 판명되엿스나본적은알수업다하며 일족 평양탄광에잇다가 탄농으로 가든차그와가티도중에서사망한것이라는데 사체검안한결과 폐결핵으로죽은것이 판명되엿스며 수중에는현금오십칠전이잇슬뿐이엿다한다

朝鐵列車 又復脫線

乘客은無事

【咸興】 지난십구일오전열시이십분경 함주군주북면(咸州郡州北面) 흥상(興祥)을발한건철제사백오십호 렬차가 한중으로부터륙키로 오백팔십메돌 가량되지점에서 긔관차 이처이탈선하엿다는데 승객약 사십명은다행히 부상이업섯고 금춘이래두

一圓五十錢▲李日官 尹判先 李石浦 李昌憲 綠烟山 湖南理髮館 兄弟堂時計店 各一圓▲市場行商與七十錢 金雲福 田英夏 大興旅館 明月館金桃紅 金梅花 朴笑春 鄭蕙玉 車畢連 瑞福與 崔台鉉 金銀店 各五十錢▲柳聖德金洪成各卅錢

◇物品寄附 瑞一紙物舖金一封 프로그람一千枚 鄭忠甫바게쓰一個 華陽寫眞館 共榮寫眞館 井上寫眞館各寫眞二組 東亞醫院 常春醫院各醫療自擔

地方人事

▲松田多七氏(高原郡內務係主任)兼庶務係主任 赴任人事次去十三日本報高原支局來訪

▲鄭京謨氏(帝國商事株式會社出張所長)龜城에出張所設置人事次本報龜城支局來訪

▲申德福氏(龜城郡農會技手)博川郡廳榮轉人事次本社龜城支局來訪

▲盧(?)善君과 金蕙瓊孃의結婚式은十四日午前十二時眞池洞敎會禮拜堂에서 崔俊翼牧師主禮로擧行

▲朴槇仁氏(新興面長)新任人事次五月十五日本報中和支局來訪

地主는 눈물업는

播種畢한今日 小作權을剝奪

今年最初의小作調停申請

【平壤】 룡강군금곡면화도리(龍岡郡金谷面花島里) 소작인리헌주(李獻周)는 룡강군 귀성면모하리(貴城面路下里)지주 강선성(姜信誠)을 상대로 소작조정책을 평양지방법원에 신청하엿는바 이것이금년최초의 소작조정신청으로 쟁의내용은 다음과갓다한다

리헌주는 소화륙년 십이월부터 강신성의 소유답(畓)사천사백 구십사평을 소작하여소작료 사백곽(貫)식으로 계약하고 경작하야오든바 금년에도 지주로부터 한등소작이동에대한 예고가업슴으로 파종까지 필하고잇슴에도 불구하고 지난사월이십팔일에 이르러 룡리홍지영(洪志英)에게 소작권을 이동시켯스니 계약을해제하자는 청천벽력 가튼명령이 나리엿슴으로 리헌주는 눈물을흘려가며 금년에는 파종까지하고 모든준비를 다하고 잇슨즉 금년만은소작을 허락하여 달라고 애걸복걸하엿스나 종시듯지안코 고집을 세움으로 하는수가업시 법률에의뢰한것이라한다

面所新築祝賀 面民大運動會

【盈德】 경북영덕군읍내영덕면에서는 면사무소를 팔천여원공비로서 작년십일월경부터 긔공하야 본월말경에 준공될예정임으로 면유지들은 협찬회를조직하고 신축락성축하의 의미로 좌긔위원들은 부단의 로력으로 각종여흥을 개최한다는바 종목은다음과갓다고한다

會長—姜泰允 副會長—金東喆 書記—金貴守 會計—金斗鳳 部長—李羲宅 朱秉豪 南榮植外二人 評議員—吳宅烈外 六十三人顧問—姜柱弘外十人 時日 自六月一日 五日間 場所 盈德邑五十川灘廣場 一、種目 弓術(男女兩部)蹴球 庭球 角力 마라손 一、其他餘興 演奏 假裝行列等 一、賞品 弓術—一等五十圓及副賞 角力—一等農牛一頭其外各競技各等에施賞

南原郡水旨面長 排斥運動熾烈化

戶稅不納同盟氣運도濃厚

事件推移가頗注目

【南原】 남원군 수지면(南原郡水旨面)은 거년십일월날부터 면장임명책(任明榮)에대한불만을품고 신임면장을 배척하기시작하야 군으로도로루차 진정을하얏스나 하등효과를 보지못하고면협의원과구장(面協議員、區長)들이동맹사직을한다는둥 일부의검속자까지내엿섯고해정상가진곤난을 가지게하야 금년도예산(豫算)을편성코저협의원회를소집하얏스나 유회되여 버려결국특례(特例)를취하야예산이성립되게되엿다 하며 구장이구장사무를 보아주지아니함으로제반세금징수라든가산업(産業)지도상 곤난이막심하게 된것이라든지 실노하두의 면할날이업시 이래반년이넘도록 지구진을취하여온다항은 루차 본보에보도된바어니와 지난 십륙일에금년도일기분호세등급(月稅等級)을사정코저 협의원회를 개최하려고저하얏스나 또 류회되야버려당일출장하얏든 연행정 취급하는 오판준(吳判淳)씨는 헛되히도라와버렷다는바들은바에의하면 해면민측에서 타협조건으로말하기를군수(郡守)로서어떠한책임잇는 언명을해주면 량해를하겟다하니 그책임적언명은 무엇을 의미함인지는 자세히알수업스나 군으로서도 좀더적극적으로 해결의방침을강구함이 조치아니할가한다고한나 뿐만아니라 금번호세납부시에는 불납동맹을하야 행정상곤난을 줄게교가되인다하니 어떠한 해결을속히보지못한다면이사건주이가장차여하히 전개되려는지 대단이 주목된다고한다

沙里院市民運動 義捐金遝至

【沙里院】 황해도사리원시민대운동회(黃海道沙里院 市民大運動會)는 음사월팔일에사리원경암산아래광장에서거행하엿는바 관공서상점 그타각계에서의연금품이 답지하는바 금품들의연한이의 씨명은다음과갓다고한다

▲二十圓沙里院金融組合 ▲十五圓沙里院邑事務所 ▲十圓式 崔秉煥、崔鍾鎬、朝鮮運輸株式會社沙里院出張所、西鮮電氣會社沙里院營業所、東洋製絲工場、沙里院穀物商組合、▲五圓式 鄭斗鍾、梁慶爽、鄭在洙、金國俊

龍岡『에로』强盜犯 覆審서六年言渡

一審보다重한判決

【平壤】 지난이월이십삼일오후두시경 백주에 룡강군룡월면송석리(龍岡郡龍月面松石里)산미테서 지나가는 동군동면갈현리(葛峴里)조정희(趙貞姬)(三二)라는 녀자에 도색폭행을하려다극력 저항함에 성공치못하고그 럼술갑시라고 내리고 협박하여가젓든 현금일원삽십구전을 강탈도주하엿든 동군동면 송석리 변양식(邊養植)(二七)에관한강도폭행사건의 검사공소 꾸판은평양복심법원서본(矢本)재판장주심으로 심리중이든바 지난일

天摩山의國有林 二日間을燃燒

損害額巨大한貌樣

【龜城】 평북 구성군 텬마산(平北龜城郡天摩山脈)(속칭가래산)국유림(國有林)이지난 십륙일오전구시경부터연소(燃燒)되기시작하야 십칠일오후 삼사경까지이일동안 계속 하엿는데 조약산림조합(造岳山林組合)원 백여명의 필사적로력으로 진화하엿는데 원인은 방금조사중이며 손해도 만타고한다

簡易校와農民社間 夜學堂建物爭奪戰

關係住民은農民社便에加擔

一般그歸結을注目

【定州記者團發信】 정주군고덕면관해동(古德面觀海洞)일이소리(小里)에잇는 상운야학당(祥雲夜學堂)관해소년회(觀海少年會)관해동농민사(觀海農民社)등 삼개간판이 부튼 건물은다른부락에 잇는 신곡개량서당교(新谷改良書堂)에서간이보통학교(簡易普通學校)승격준비를하는중 교실건축재료에 충용키위하야 전긔건물을 허러가기로 하는바 소리(小里)주민측에서는 자긔부락의 공회당으로보존하기위하야 지난이월에 관계주민 사십여명이 련서날인으로당지농민사에 영원이맛기여 리민의집회에 자유로사용할것을 조건부로 양도하여주엇다고 한다 그러나 학교측에서는 지난삼월십칠일 동소리구장과리 최(崔)양문장등 로인면장에게여러가지수단으로 날인을바더 가지고 지난십일에허러가라고 내정하엿다가 다시십이일로 연긔하엿다는말을 드른 동농민사원과소년회원은 이에분개하야 일변집을수리하는등 적극대항할 과세를보임으로 당지경관측 에서는 매일경계를 엄중히하는중인데 군당국에서는 장학간리협의시기가위하야 지난십이일에 군청 의실로 관계인사들모아 장시간론의한 결과 당분간 서로의견을 모으기로하엿으나 해결을짓치 못하고 그이튼날인 십삼일밤에 관계주민권부를 모아서 가부를 결정하기로 약속을 정하엿든바 이날밤에 군당국과 학교측에서 는 건거야학당과는 아무관계도 업는 다른부락주민을 권보신국 협원으로 모으게하는동시에 동농민사측에서는 동건물에 관한 히한이니만치 주민을 상운야학당에 모으기로하엿든바 돌연이 명령적으로도 장소를 변경하라고 하야 서로말성이되엿다가 권과 하야 당에 무관한사람은 언권이 업는것을 조건누로 교학무개원과 림석경관의량해하에 겨우밤 열시경에야 신곡서당으로 장소를변경하고 수백여명의 방청원에게 포위되여 상당에각각희망조건의 진술이잇슨뒤 사회자로부터 동건물처치에대한 의견을 무르니 집회인원 오륙십명중에 서 단두사람을제한전부가 관해농민사에 조건부로 양도한것을 확인하는동시에 그대로 보존하기로 일치결의하게되자 학교측에서는 이회합는비호주(非戶主)와 미성년자가 만흐니 적당한 결의로인정할수업다고로 호하야 장래는일시 혼란하엿스나 새로한시반에 무사산회하엿다한다

郡警當局의 善處를바랄뿐

新谷書堂主金濟河氏談

우리 신곡서당은 아직간이보교인가는 아니나왓스나 교사신축공사만끗나면 곳인가가 될것입니다 그리하야 교실신축에착수하엿는데 애초에 문제중에잇로잣케하자면우리가이건물을보존하는것이 농촌개발상 얼마나 필요하겟슴니까 이제와서 서지엿든집입니다 이집을 그냥보날라서공회당겸농민사회관으로 소년회원들이 흙짐을지고 돌을 상백여원을 모으고 일반사원과 식 기타개인의의연금을 합하야 에서상십원 량소리계에서 십원 원 리촌눈게에서백원 최촌눈계 야학계(農民社夜學契)에서오십 당초이집을 지을때에 농민사

農村發展上 保存이必要

農民社理事長 崔龍仙氏談

기와도 야학당의것을 사용하겟기로 그만치 적게구입하엿슴니다 그런데지금에와서 이런문제가나고보니 우리는 손해가물소합니다 그저 군경당당국의선처에 맛기랴합니다 운운

원이라도 더의연하라면 거긔에 존하는대신에 헌돌을 한사오십 는용할까 하는생각도 업지안흡니다운운

探偵小說 艶魔【6】

徐東山 作 金奎澤 畫

손가락한토막 (6)

손가락 한토막!

솜뭉텡이속에서 나온것은바로 사람의 손가락한토막이다 소포꾸렙이가 상당한 조건이부튼것이라는것은 미리미리 짐작치 못한배가 아니나 명민한영호로도 그속에서 사람의 손가락한토막이 굴너나올줄은 꿈에도 생각지 못햇든 것이다。

이 넘우도 그로 백%의시실을 의외에 접한 영호 그리고 오복이는 잠시 멍하니 그것을 바라보고잇슬뿐이다。

그러나 다음순간 영호의 탐정의식이 활동하기 시작하엿다。

그는 핀세트로 손가락을집어들고 세밀히 관찰하기 시작하엿다。

손가락은 엄지손가락인데 바로 대밋해서 잘넛기때문에 형상으로보아 외인편것인것이 분명하다。

피가 몹시 엉겨부튼것을보면 산사람의것을 잘너내인것이요 살의 변색한 정도와 피의엉긴 정도로보아 사흘이나 이틀전에 잘는것이다。

검푸르게 변색이되여 분명히알수는업스나 주룸살이랄지 손톱으로보아 젊은사람의것은 아닌듯하고 그러나 황한 일을하거나하는 ·로동자의 것이 아니요 손끗치고흔 신세편한 사람의것이다。

손가락등에 털이업는것으로 보아 권신에도 털이적고 수염도 별로잇술것이며 비교적 건강한사람의것인듯하다。

영호는 맛치 골동품수집관이 무슨 진기한 고물이나 발견한듯이 이 괴상한 손가락을 흥미깁게 세세히 조사하고나서 다시 지문을뜨고 또 석고(石膏)로 모형까지 떠노앗다。

그리하는동안에 오복이는목묵히 영호의 눈치빠른조수노릇을 한따름이다。

지문을뜨고 석고로 모형을뜨고 그러고난뒤에 영호는 손가락토막을 전처럼 권에싸는재료로 감쪽가치 도두 싸노앗다 그리고나서 의자에 거러안저 담배를 부쳐물고는 오복이더러 비로소 그것을 어든 경로를뭇는다。

오복이의 말은 다음과갓다

그날아침 오복이가 부처어잇는 경성자동차부에 녀자손님하나가 나타낫다。

맛침 오복이의 번이기 때문에 그 녀자손님을 태우고 경성역까지 나갓다。

경성역에 도착한것이 여덜시오분。

녀자손님은 자동차에서 내리면서 일원짜리 두장을 한드빽에서 끄내어 오복이를주엇다。 오복이는 식권마수에넘우반가워

『넘우 만슴니다』

고하니까 그녀자는 생긋웃으며

『네……그냥바더두세요』

하고는 대합실로 드러가바렷다。

오복이는 속으로 오늘 마수거리를 잘햇구나 싱글벙글자동차를 모라 드러왓는데 자동차부에 도라와보니까 차실안에언뜻 눈에 띄우는것이잇섯다。

그것이 자금 이 손가락토막을 싼 소포꾸렘이엇섯다。

항용가트면 경찰서에가저다주든지 도루 차지러오기를 기다리겟지만 택시ㅡ갑시 팔십전인데 팁을 일원이십전이나주고 또 고흔 미소까지 보여준마수거리의 어엽븐 색씨엿든지라 그의 미소를 또한번 즐길겸 오복이는 선자리에서 자동차를모라 다시 경성역으로 나갓다。

대합실로부터 식당 트ㅣ룸리발소까지 고비삿삿이 차저보고 또 입장권을 사가지고 푸랫트홈ㅡ까지 드러가서여기저기 차저보앗스나 그녀자의그림자라고는 보이지 아니하엿다。

그는 할수업시 소포에씨인대로 가회동 이백십오번지로 차저가려하엿스나 가회동에 이백십오번지란 잇지도 아니한 곳이니 그러면 이게 분명 조건이 부튼것이라고 영호에게로 가지고온것이다。

영호는 이약이를 끗까지 듯고잇다가 고개를 끄덕끄덕한다。

『팁 일원이십전이 그소포를 경찰서에 가저다주라는 수룹세……』

『네? 경찰에 가저다 주라고요?』

오복이는 의아해서 뭇는다

『그래……그러나 그건 차차 알고……그녀자가 대관절 어떠케생겻더냐?』

『아ㅡ주 샹이야요……얼골이 갸로ㅡㅁ하니 코가 오똑하고 입이 어쩌면그리캐 암상스럽게 엡분지……터는 더 엡부지요』

오복이의 말에 점점 놀나운빗출 띄우든 영호는 갑작이

『옷은?』

하고 뭇는다。

『양장이지요 새깜안 털외투에』

오복이가 말을 맛치기전에 영호는

『응!』하고 자리에서 벌떡 이러선다。

梅毒 胎毒 沃素療法

現代科學의精髓

六○六號、水銀等의不備를補하고、最新醫學과數十年經驗의精華한和漢藥을融合한

最新沃素劑

시원히 석어 梅毒을排除하는

毒掃丸

重應用의 毒掃丸의適應症

急性梅毒、慢性梅毒、神經梅毒、腦梅毒、潛伏梅毒、遺傳梅毒、梅毒性內臟疾患、胎毒、가려ㅣ시、疳瘡、惡性여드름、梅毒性류마치스、梅毒性眼病、冷毒。

(全國藥店에有)

普通用 藥價 五十錢•一圓 重症用 藥價 二圓•三圓•五圓 小兒用 二十錢•三十錢•五十錢•一圓

重症用毒掃丸은新製品임으로藥店에品切이면直接本舖로注文하시옵

本舖 東京神田花房町二 株式會社 山崎帝國堂 振替東京一四六七番

山崎 瘡滅散

定價 一○•三○•五○•一圓

新藥•가려ㅣ시와外用藥

株式名義書換停止公告

來六月一日부터同月末日까지株式名義書換을停止함

昭和九年五月 朝鮮信託株式會社

三月二十一日낫부터三日間 三大特選名畫大公開

每日二回 낫 一時 밤 八時 開映

大衆料金 階下 上 十錢 十五錢

活劇 間諜 全七卷

와ㅣ나社超特作品 도로레스꼬스데로鑑力演

씩하고痛快한名篇이올시다

時代劇 無宿佐太郞 全八卷

松竹키네마社超特作品 市川右太ェ門主演

잠깐君의힘잇는演技는참여러분을 끗까지마취식힐것입니다

大喜劇 키ㅡ톤拳鬪家 全七卷

메도로社超特作品

바스다ㅡ키ㅡ톤氏主演

언제보아도우순것은키ㅡ톤이올시다 참끗까지 종우서봅시다

鍾路四丁目 電光一七五五 第一劇場

五月二十日낫부터

但二十日晝夜二回興行普通料金

劇團 太陽劇場 中央大公演

—第二週레바토리ㅡ—

朴春岡 作 漁村哀話 一千二百兩 全一幕

金剛星 作 諷刺 平和의종소래 全二幕

幕間 獨唱 崔承燕 申一仙 合唱 羅仙嬌 金蓮實 全玉

柳長安 作 喜劇 사랑의三重奏 全一幕

其外오리엔탈랑고쎈드特別演奏 其他寸劇多數上演

前週本劇團廣告中錦鵄子孃의出演誤載의未安을말씀하아둠니다

特別謹告!!狂亂의몬테칼로、南國의哀愁와뿌런의거리의등불、

仁寺洞 電光三六二 朝鮮劇場

五月十九日밤부터特別興行 五月二十日、二十一日兩日(晝夜二回公開함)

◇폭스社의冒險大活劇週間

西部冒險活劇 西部無敵王 全七卷

◇폭스社特作全發聲映畫 西部開拓에서이러나는猛闘大活劇

◇폭스社特作全發聲映畫 探偵劇 假面의男兒 全七卷

主演 아란바ㅡ밀氏 빅타ㅡ마크라크렌氏 죠ㅡ지오브라이엔氏 共演

◇폭스社特作全發聲映畫 西部活劇 曠原의伊達者

次週 二十二日부터 演劇號大公演 豫告 日本映畫大會 乞期待

廟洞 電龍一三三三 桃花劇場

폭스社大作 全發聲映畫 우리들의天下 主演 부ㅡ마스단 原作監督 대빗드바도라ㅡ氏

폭스自慢篇五月二十日부터 大封切!

월니암폭스會社特作全發聲映畫

金髮亂舞

主演 죤버넷트 스펜사도레시氏

巨匠라울월쉬氏大作品! 絕佳名探偵과怪盜가二人의處女를中心으로展開되는獵奇味百%의怪異篇

往年名畫의發聲化!

豫告!

화이트씨쓰터

多恨! 熱涙凛然한兩熙의封切日을期待하자、꿈나라의아리스、快賊다아보로、靜ひとれ紳士來、守備隊、長期深潮、나의自叔傳、호ㅡ터지고 魂、地方檢事、빗나는日本、부다페스트의動物園

貫鐵洞 電光二九五 優美館